



ESTRATTO DELLA SEDUTA DEL 19/03/2008

DELIBERAZIONE del CONSIGLIO DI AMMINISTRAZIONE

n. 12 del 19/03/2008

Oggetto: Relazione attività dell'ARS II semestre 2006 e anno 2007 - ex artt. 82 *sexies*, 82 *septies*, 82 *novies* l.r. 24 febbraio 2005 n. 40 "Disciplina del servizio sanitario regionale" e successive modificazioni – Approvazione.

Presenti i consiglieri:

Giovanni Barbagli (Presidente), Allasia Gioachino, Biggeri Annibale, Naldoni Simone, Palumbo Pasquale, Persiani Niccolò, Cima Antonio Ettore

Assenti giustificati i consiglieri:

Biancalani Luigi, Zubbani Angelo Andrea

Sono presenti:

- il Direttore dell'ARS: Dott.ssa Laura Tramonti
 - il Vice Presidente del Consiglio Sanitario Regionale: Dott. Antonio Panti
-

Proponente: Presidente

Dirigente Responsabile: Direttore

Estensore: Daniele Lachi

Pubblicazione su B.U.R.T.: Atto non soggetto a pubblicazione

ALLEGATI n.: 1

Strutture interessate:

DIREZIONE AMMINISTRATIVA
SETTORE RISORSE UMANE E FINANZIARIE
OSSERVATORI

Parere favorevole in ordine alla regolarità tecnico-amministrativa
Il Direttore (Dott.ssa Laura Tramonti)

IL CONSIGLIO DI AMMINISTRAZIONE

Vista la legge regionale 24 febbraio 2005, n. 40 (*Disciplina del servizio sanitario regionale*) e successive modifiche ed integrazioni;

Richiamato, specificatamente, il combinato disposto degli articoli 82 *sexies*, comma 1, lettera f), 82 *septies*, comma 1, lettera c) e art. 82 *novies*, comma 1, lettera f) della stessa con il quale si dispone che il Consiglio di Amministrazione, su proposta del Presidente, approvi la relazione annuale di attività dell'Agenzia, elaborata dal Direttore, da presentare annualmente alla Giunta regionale, per la successiva trasmissione al Consiglio regionale;

Richiamata la deliberazione del Commissario n. 6 del 18.07.2006 con la quale è stata approvata la relazione di attività per l'anno 2005 – I semestre 2006;

Valutato opportuno provvedere nell'ottica di una continuità rispetto alla relazione precedente a delineare un bilancio dell'attività svolta nel periodo II semestre 2006 – anno 2007, con lo scopo di offrire alle istituzioni regionali ed agli attori del sistema sanitario e socio-sanitario un quadro delle principali iniziative sviluppate e delle opportunità che l'Agenzia può offrire attraverso le sue fonti informative ed i suoi strumenti di ricerca;

Preso atto che la relazione si compone di tre parti, suddivise in capitoli ed è corredata da alcuni allegati; specificatamente:

Premessa

Sezione I – Resoconto II semestre Anno 2006

Premessa

1.1 Ars fra vecchio e nuovo ordinamento

1.2 Attuazione del programma di attività del 2006 per il II semestre

1.2.1 Attività Osservatorio di Epidemiologia – II semestre 2006

1.2.2 Attività Osservatorio per la Qualità – II semestre 2006

1.2.3 Attività Osservatorio di Economia Sanitaria – II semestre 2006

Sezione II – Resoconto Anno 2007

2.1 Principali atti assunti dal CdA e orientamenti strategici

2.2 Attività Amministrativa svolta a sostegno delle strategie e dell'attività scientifica – Anno 2007

2.2.1 Servizi Generali e di Segreteria

Segreteria generale – attività 2007

Segreteria degli Osservatori – attività 2007

2.2.2 Settore risorse umane e finanziari

U.O. Personale e convenzioni

U.O. Patrimonio contratti e forniture

U.O. Contabilità e Bilancio

2.2.3 Strutture trasversali di supporto

U.O. Sistemi informatici

U.O. Tecnologie dell'informazione

U.O. Centro statistico elaborazione dati

U.O. Centro di documentazione

2.2.4 Area di legislazione sanitaria

2.2.5 *Area per lo studio e la ricerca del governo degli aspetti equitativi e la rilevanza economica dei bisogni sanitari*

2.3 Attività Scientifica:

2.3.1 *Attività dell'Osservatorio di Epidemiologia*

Premessa

Progetti/Azioni attivati/e nell'anno 2007

Pubblicazioni e corsi/seminari/eventi anno 2007

2.3.2 *Attività dell'Osservatorio per la Qualità*

Premessa

Progetti/Azioni attivati/e nell'anno 2007

Pubblicazioni e corsi/seminari/eventi anno 2007

Ritenuto, pertanto, di dover procedere all'approvazione della relazione di attività dell'Agenzia relativamente al II semestre 2006 e all'anno 2007, nel testo allegato sub. lett. "A", parte integrante e sostanziale del presente atto;

Visto il Regolamento generale di organizzazione dell'ARS ex art. 82-*terdecies* della l.r. 40/2005 e ss.mm., adottato da ultimo con propria deliberazione n. 41 del 12.09.2007, approvato dalla Giunta regionale con propria deliberazione n. 29 del 21.01.2008 ed in specifico l'art. 6, c.2 lett. g) e l'art. 21, c.3 lett. h);

Visto il parere favorevole espresso dal Direttore in ordine alla regolarità tecnico-amministrativa del presente atto;

A voti unanimi

DELIBERA

1. di approvare, per le motivazioni espresse in narrativa, la relazione di attività dell'ARS II semestre 2006 e anno 2007, nel testo allegato sub. lett. "A", parte integrante e sostanziale del presente atto;
2. di disporre affinché il Direttore provveda alla diffusione della relazione di cui al punto 1, attraverso il sito web dell'ARS;
3. di dare, altresì, mandato al Direttore di inviare il presente atto alla Giunta regionale per la successiva trasmissione al Consiglio regionale secondo la disciplina recata dall'articolo 82 *septies*, comma 1, lettera c), della l.r. 40/2005 e successive modificazioni;
4. di assicurare, ai sensi dell'art. 1 della legge 7 agosto 1990, n. 241 e successive modificazioni, la pubblicità integrale del presente provvedimento mediante:
 - a) inserimento nella sezione "*Atti amministrativi*" sul sito web dell'ARS (www.arsanita.toscana.it);
 - b) affissione all'Albo dei provvedimenti dell'Agenzia.

Il Direttore
D.ssa Laura Tramonti

Il Presidente
Dott. Giovanni Barbagli



RELAZIONE ATTIVITA'

II° SEMESTRE ANNO 2006

-

ANNO 2007

Premessa

Sezione I – Resoconto Il semestre Anno 2006

Premessa

- 1.1 Ars fra vecchio e nuovo ordinamento
- 1.2 Attuazione del programma di attività del 2006 per il II semestre
 - 1.2.1 Attività Osservatorio di Epidemiologia – Il semestre 2006
 - 1.2.2 Attività Osservatorio per la Qualità – Il semestre 2006
 - 1.2.3 Attività Osservatorio di Economia Sanitaria – Il semestre 2006

Sezione II – Resoconto Anno 2007

- 2.1 Principali atti assunti dal CdA e orientamenti strategici
- 2.2 Attività Amministrativa svolta a sostegno delle strategie e dell'attività scientifica – Anno 2007
 - 2.2.1 Servizi Generali e di Segreteria
 - Segreteria generale – attività 2007
 - Segreteria degli Osservatori – attività 2007
 - 2.2.2 Settore risorse umane e finanziari
 - U.O. Personale e convenzioni*
 - U.O. Patrimonio contratti e forniture*
 - U.O. Contabilità e Bilancio*
 - 2.2.3 Strutture trasversali di supporto
 - U.O. Sistemi informatici*
 - U.O. Tecnologie dell'informazione*
 - U.O. Centro statistico elaborazione dati*
 - U.O. Centro di documentazione*
 - 2.2.4 Area di legislazione sanitaria
 - 2.2.5 Area per lo studio e la ricerca del governo degli aspetti equitativi e la rilevanza economica dei bisogni sanitari
- 2.3 Attività Scientifica:
 - 2.3.1 Attività dell'Osservatorio di Epidemiologia
 - Premessa*
 - Progetti/Azioni attivati/e nell'anno 2007*
 - Pubblicazioni e corsi/seminari/eventi anno 2007*
 - 2.3.2 Attività dell'Osservatorio per la Qualità
 - Premessa*
 - Progetti/Azioni attivati/e nell'anno 2007*
 - Pubblicazioni e corsi/seminari/eventi anno 2007*

Premessa

Il sistema dei servizi sanitari e sociali della Regione è stato interessato nel corso del 2006 e per l'anno 2007 da profonde innovazioni normative e gestionali e si è attuato, in continuità con le scelte strategiche operate nel triennio precedente, l'aggiornamento degli strumenti di programmazione sanitaria e sociale di livello regionale.

Per l'Agenzia Regionale di Sanità della Toscana l'anno 2006 ha rappresentato altresì la conclusione dei primi sei anni di reale operatività e la conclusione di un percorso di sviluppo organizzativo conclusosi con il riordino dell'Agenzia, operato con legge regionale 10 luglio 2006 n. 28 "*Modifiche alla Legge regionale 24 febbraio 2005, n. 40 (Disciplina del Servizio Sanitario regionale). Nuova disciplina dell'Agenzia regionale di Sanità.*" e successive modificazioni.

Il secondo semestre dell'anno 2006 e l'anno 2007 hanno rappresentato quindi per l'Agenzia un periodo di nuovo assestamento nel quale sono state attuate innovazioni normative e azioni di consolidamento.

In particolare nel II semestre 2006 l'approvazione della legge regionale di cui sopra, ha portato alla nomina dei nuovi organi dell'ente¹ ed alla sua riorganizzazione interna con la previsione di un Direttore. Figura, quest'ultima, che esercita la direzione amministrativa e finanziaria dell'ARS ed in particolare predispone il regolamento e propone al Consiglio di Amministrazione (CdA), di concerto con i responsabili degli osservatori, i programmi di attività dell'ARS.

Per l'esercizio delle funzioni tecnico scientifiche la riforma ha previsto che l'ente si articoli non più in tre ma in due Osservatori: Epidemiologia e Qualità, dando la possibilità al Consiglio regionale di deliberare, su proposta della Giunta e sentito il CdA, per la costituzione di ulteriori osservatori definendo finalità e funzioni.

Il secondo semestre si è caratterizzato inoltre come completamento di azioni messe in atto nel primo semestre ed al ripensamento organizzativo interno dell'ente, che ha visto l'istituzione dell'"*Area per lo studio e la ricerca del governo degli aspetti equitativi e la rilevanza economica dei bisogni sanitari*"², per l'esercizio delle funzioni ex art. 82-bis, legge regionale 24/2/2005, n. 40 "Disciplina del Servizio sanitario regionale" e successive modificazioni.

In tale contesto di fluidità di norme nell'anno 2007 l'Agenzia si è connotata in maniera più definita come ente strumentale con funzioni di supporto tecnico – scientifico ed operativo ai processi di programmazione e alla valutazione degli esiti dei procedimenti di innovazione organizzativa e gestionale in corso.

Ad otto anni dall'inizio della propria attività, l'Agenzia, in un quadro di concertazione istituzionale con le autonomie, ha tessuto una fitta rete di collaborazioni con enti, istituti di ricerca ed organismi nazionali e internazionali aventi finalità analoghe; con il coinvolgimento del mondo delle professioni, fornendo apporti rilevanti nello studio degli aspetti epidemiologici, dei sistemi demografici e territoriali e nella valutazione degli approcci assistenziali sul versante preventivo, curativo e riabilitativo.

L'ARS ha svolto anche il compito di analizzare la realtà dello stato di salute dei toscani e della qualità dei servizi sanitari loro prestati. I dati e gli indicatori oggettivi sono serviti da fondamento alla programmazione regionale, in particolare è stata presentata la Relazione Sanitaria Regionale 2003-2005³, in cui assumono centralità i dati riferiti ai determinanti di salute e, per la prima volta, i dati relativi alle relazioni tra gli stili di vita e l'infortunistica stradale e all'equa distribuzione territoriale e sociale.

Per quanto riguarda il livello organizzativo, è importante sottolineare il percorso di riassetto che si è contraddistinto per la predisposizione della proposta del *Regolamento generale di organizzazione dell'Agenzia Regionale di Sanità*⁴, approvato dalla Giunta regionale in via definitiva nel gennaio 2008.

Inoltre il CdA ha valutato l'esigenza di procedere alla riorganizzazione dell'ARS, in conseguenza delle scelte operate dalla novellata disciplina dell'Ente, avendo a mente la necessità di superare

¹ Delib. C.R. 26 luglio 2006 n. 84 "*Agenzia Regionale di Sanità (ARS). Nomina presidente*" e Delib. C.R. 20 settembre 2006 n. 95 "*Agenzia Regionale di Sanità (ARS). Consiglio di Amministrazione. Nomina componenti*".

² Deliberazione CdA n. 31 del 11/12/2006.

³ Parte prima: Il profilo di salute della Toscana e Parte seconda: Il profilo dei servizi sanitari della Toscana.

⁴ Deliberazione CdA n. 41 del 12/09/2007 e approvato dalla Giunta regionale con propria deliberazione n. 29 del 21.01.2008.

l'assetto organizzativo esistente; a tal fine ha approvato la proposta di dotazione organica dell'Ente, che costituirà oggetto di confronto con i competenti uffici della Giunta regionale. Tale scelta è stata operata da un lato per definire un nuovo assetto indispensabile per assolvere il mandato istituzionale conferito dalla nuova legge all'ARS; dell'altro per procedere a superare l'alta percentuale di lavoro precario presente nell'Ente, in conformità alle opzioni strategiche espresse in materia dal governo regionale.

E' con soddisfazione quindi che presento la Relazione di attività Il semestre 2006 – anno 2007, per la prima volta anche in termini di apporto di tutte le strutture per rendere maggiormente visibile il complesso delle attività e per ringraziare tutti coloro che a vario titolo hanno contribuito al raggiungimento degli obiettivi.

Il Presidente
Dott. Giovanni Barbagli

Parte prima – Resoconto II semestre Anno 2006

Premessa

Nel corso di tutto il 2006 si è registrato un potenziamento netto delle attività. La ragione di tale situazione è da ricercarsi nel notevole incremento delle committenze da parte della Giunta regionale, contemporaneo al rinnovo di ulteriori studi richiesti dal Consiglio regionale.

L'ARS ha provveduto a fornire gli elementi di conoscenza e di analisi di natura epidemiologica, di qualità dei servizi ed anche economica, ai fini del loro utilizzo a monte della costruzione dei programmi ed a valle per la valutazione degli effetti degli interventi e servizi sanitari.

1.1 Ars fra vecchio e nuovo ordinamento

Nel corso del secondo semestre dell'anno 2006 l'Ars è stata oggetto di riforma normativa.

La riflessione avviata sul riordino dell'Agenzia, che si è conclusa con l'approvazione della l.r. 10 luglio 2006, n. 28, "Modifiche alla legge regionale 24 febbraio 2005, n. 40 (Disciplina del servizio sanitario regionale). Nuova disciplina dell'Agenzia regionale di sanità.", ha consentito di valutare le opportunità offerte da questa istituzione, nata per dotare la Toscana di uno strumento utile a comprendere i meccanismi, sempre più complessi, di un sistema di servizi che coinvolge gli attori istituzionali, il sistema dei produttori e gli operatori della salute.

Nell'ottica di un riordino dell'assetto dell'Agenzia e di una ridefinizione delle funzioni ad essa attribuite dalla previgente legislazione, la legge ha confermato, per le strutture scientifiche, la presenza di solo due dei tre Osservatori esistenti e, specificatamente, di quello di epidemiologia e per la qualità, non prevedendo, almeno per la prima fase di applicazione della nuova disciplina, l'osservatorio di economia sanitaria.

La struttura tecnica amministrativa è confermata dalla nuova legge, la responsabilità della medesima è attribuita oggi dal direttore anziché dal segretario amministrativo.

In merito alle funzioni la legge conferma, nella loro integralità, le funzioni tecnico-amministrative, di valutazione epidemiologica e di verifica della qualità dei servizi, che divengono funzioni proprie dell'Ente, cui è aggiunto:

- nell'ambito delle funzioni di analisi dei bisogni sanitari, anche l'analisi economica della domanda e dell'offerta delle prestazioni;
- nell'ambito delle funzioni di verifica della qualità delle prestazioni sanitarie, anche quella dei presidi farmaceutici.

1.2 Attuazione del programma di attività del 2006 per il II semestre

1.2.1 *Attività Osservatorio di Epidemiologia – II semestre 2006*

Contenuti operativi dell'attività 2006, II semestre

In continuità con le linee di azione ed i progetti attivati nel I semestre 2006, di seguito si illustrano, sinteticamente, l'attività svolta dall'Osservatorio di Epidemiologia:

Attività/progetti svolte/i nel II semestre 2006

Area programmatica	TITOLO	Enti e/o soggetti coinvolti	Contenuti	Stato di avanzamento del progetto/attività	Risorse (umane)
Epidemiologia degli anziani e dei servizi territoriali	Indicatori di salute e qualità	ASP Lazio	<ul style="list-style-type: none">- Sviluppo nuovi indicatori basati sui flussi farmaceutici- Confronto con dati Lazio	In progress	<u>Coordinatore:</u> Dott.ssa E. Buiatti <u>Responsabile Area:</u> P. Francesconi <u>Collaboratori:</u> R. Gini A. Pecchioli <u>Personale in convenzione:</u> A. Barchielli <u>Consulenti:</u> G. Mazzaglia

Area programmatica	TITOLO	Enti e/o soggetti coinvolti	Contenuti	Stato di avanzamento del progetto/attività	Risorse (umane)
Epidemiologia degli anziani e dei servizi territoriali	Osservatorio regionale demenze	-----	<ul style="list-style-type: none"> - Costruzione Registro Demenze - Definizione flusso informativo ex-UVA - Definizione criteri accesso CD 	In progress	<u>Coordinatore:</u> Dott.ssa E. Buiatti <u>Responsabile Area:</u> P. Francesconi <u>Collaboratori:</u> R. Gini A. Pecchioli
Epidemiologia degli anziani e dei servizi territoriali	Percorsi assistenziali e riabilitativi per ictus e frattura di femore	-----	<ul style="list-style-type: none"> - Studio descrittivo - Studio mortalità 	Concluso	<u>Coordinatore:</u> Dott.ssa E. Buiatti <u>Responsabile Area:</u> P. Francesconi <u>Collaboratori:</u> R. Gini <u>Consulenti:</u> F. Carinci
Epidemiologia degli anziani e dei servizi territoriali	Cure primarie e assistenza territoriale in toscana	-----	<ul style="list-style-type: none"> - Collaborazione Gruppo Regionale Monitoraggio e Valutazione Sperimentazione Unità di Cure Primarie - Sperimentazione Cure Domiciliari – nuovo sistema di valutazione della non autosufficienza - Organizzazione delle attività di cura e gestione delle patologie croniche nelle Zone distretto della Toscana – questionario ACIC 	In progress	<u>Coordinatore:</u> Dott.ssa E. Buiatti <u>Responsabile Area:</u> P. Francesconi <u>Collaboratori:</u> A. Pecchioli S. Brenzini C. Silvestri A. Pasqua <u>Consulenti:</u> G. Mazzaglia
Epidemiologia degli anziani e dei servizi territoriali	Sorveglianza anziani fragili	-----	<ul style="list-style-type: none"> - Progetto speciale regionale “Sorveglianza anziani fragili nel periodo estivo ed invernale” - Progetto di ricerca finalizzata “Valutazione efficacia degli interventi di sorveglianza e prevenzione degli anziani fragili nel periodo estivo” 	In progress	<u>Coordinatore:</u> Dott.ssa E. Buiatti <u>Responsabile Area:</u> P. Francesconi <u>Collaboratori:</u> A. Pecchioli S. Brenzini G. Maciocco C. Dellisanti
Farmaco-epidemiologia	Farmaceutica territoriale	-----	Analisi prescrizioni, consumi e appropriatezza uso	-----	<u>Coordinatore:</u> Dott.ssa E. Buiatti <u>Dipendenti:</u> E. Sessa <u>Consulenti:</u> G. Mazzaglia
Area descrittiva e materno-infantile (in collaborazione con le altre Aree)	Indicatori di salute: ParsIS	UO Epidemiologia delle Aziende USL Toscane; CSPO; Dipartimento alla Salute della Regione Toscana	Set di indicatori di salute	Aggiornamento periodico degli indicatori presenti nel Portale	<u>Coordinatore:</u> Dott.ssa E. Buiatti <u>Collaboratori:</u> V. Casotto A. Corsi NB: Per il calcolo degli indicatori il riferimento e' UO Centro Statistico elaborazioni dati e per l'implementazione dell'applicativo l'UO Tecnologie dell'Informazione

Area programmatica	TITOLO	Enti e/o soggetti coinvolti	Contenuti	Stato di avanzamento del progetto/attività	Risorse (umane)
Area descrittiva e materno-infantile	Progetto ACTION I	Studio collaborativo in sei regioni italiane; AOU Meyer (Firenze); IRCCS Bambin Gesù (Roma)	Indagine sull'accesso alle cure e terapie intensive ostetrico-neonatali per i parti e neonati pretermine	Pulizia dei dati, elaborazioni statistiche per preparazione di presentazioni a seminari/convegni e pubblicazioni scientifiche	<u>Coordinatore:</u> Dott.ssa E. Buiatti <u>Collaboratori:</u> M. Da Frè F. Sidoti <u>Personale in convenzione:</u> F. Rusconi
Area descrittiva e materno-infantile	Progetto ACTION II	IRCCS Bambin Gesù (Roma), AOU Meyer (Firenze)	Continuità assistenziale per i nati pretermine ad alto rischio di disabilità e esperienza delle famiglie	Continuazione delle visite mediche, interviste telefoniche e somministrazione dei questionari postali	<u>Coordinatore:</u> Dott.ssa E. Buiatti <u>Collaboratori:</u> M. Da Frè F. Sidoti <u>Personale in convenzione:</u> F. Rusconi
Area descrittiva e materno-infantile	Attività di analisi dei flussi sanitari regionali correnti	-----	Analisi periodiche sui flussi sanitari regionali per il monitoraggio della salute delle donne in gravidanza e degli esiti neonatali	Attività routinaria	<u>Coordinatore:</u> Dott.ssa E. Buiatti <u>Responsabile:</u> S. Arniani <u>Collaboratori:</u> V. Casotto M. Puglia I. Volpi
Area descrittiva e materno-infantile	Indagine regionale "Essere Mamma Informata"	Osservatorio Regionale per la promozione allattamento al seno; AOU Meyer	Indagine ad hoc effettuata con l'obiettivo principale di confrontare la politica dei punti nascita toscani nei riguardi del 10 Passi OMS/UNICEF per la promozione dell'allattamento al seno e la loro implementazione.	Elaborazione dati	<u>Coordinatore:</u> Dott.ssa E. Buiatti <u>Collaboratori:</u> V. Casotto M. Puglia <u>Personale in convenzione:</u> F. Rusconi
Area descrittiva e materno-infantile	Progetto regionale "Mum Health"	Albero della Salute (Prato)	Interventi regionali per la salute delle donne migranti	Attività di analisi di dati di fonte corrente e di indagini ad hoc mirate ad orientare gli interventi di formazione sulla salute materno-infantile delle donne straniere organizzati a livello di Area Vasta	<u>Coordinatore:</u> Dott.ssa E. Buiatti <u>Responsabile Area:</u> S. Arniani <u>Collaboratori:</u> V. Casotto M. Puglia
Area descrittiva e materno-infantile	Progetto regionale per la promozione della tutela della salute della lavoratrice in periodo di gravidanza e puerperio.	Area Vasta Nord-Ovest;	Raccolta di informazioni sulla prevalenza di lavoratrici tra le donne in gravidanza, sugli esiti di gravidanza e su eventuali cambiamenti intervenuti sul lavoro successivamente alla decadenza del periodo di tutela della maternità.	Inizio collaborazione con analisi preliminari	<u>Coordinatore:</u> Dott.ssa E. Buiatti <u>Responsabile Area:</u> S. Arniani <u>Collaboratori:</u> M. Da Frè
Area descrittiva e materno-infantile	Analisi dei ricoveri pediatrici in Toscana	AOU Meyer	L'ospedalizzazione pediatrica nella regione Toscana	Elaborazione sui flussi sanitari regionali	<u>Coordinatore:</u> Dott.ssa E. Buiatti <u>Personale in convenzione:</u> F. Rusconi <u>Dipendenti:</u> S. Bartolacci R. Capocchi

Area programmatica	TITOLO	Enti e/o soggetti coinvolti	Contenuti	Stato di avanzamento del progetto/attività	Risorse (umane)
Area descrittiva e materno-infantile	Registro Regionale AIDS	UO Malattie Infettive delle AUSL/AOU Toscane; Regione Toscana	-----	Attività routinaria di controllo e verifica della qualità delle informazioni presenti nella scheda di notifica di caso di AIDS e elaborazioni statistiche-epidemiologiche	<u>Coordinatore:</u> Dott.ssa E. Buiatti <u>Responsabile Area:</u> S. Arniani <u>Collaboratori:</u> V. Casotto
Area descrittiva e materno-infantile	Registro Medullolesi	Unità Spinale dell'AOU di Careggi	-----	Analisi preliminari sul data base già esistente	<u>Coordinatore:</u> Dott.ssa E. Buiatti <u>Responsabile Area:</u> S. Arniani <u>Collaboratori:</u> M. Da Frè
Area descrittiva e materno-infantile	Progetto menopausa	Centro di Medicina Tradizionale Cinese Fior di Prugna dell'AUSL 10 di Firenze	Sperimentazione clinica dell'effetto dell'agopuntura per il trattamento dei disturbi della menopausa	Reclutamento casistica e trattamento	<u>Coordinatore:</u> Dott.ssa E. Buiatti <u>Collaboratori:</u> M. Da Frè V. Casotto
Area descrittiva e materno-infantile (in collaborazione con le altre Aree)	Relazione Sanitaria Regionale 2003-2005	ARPAT; IRPET; Mes; Regione Toscana	-----	Raccolta materiale	<u>Coordinatore:</u> Dott.ssa E. Buiatti <u>Responsabile Area:</u> S. Arniani <u>Collaboratori:</u> M. Da Frè V. Casotto
Determinanti Ambientali e Sociali di Malattia	Infortunistica Stradale – Consensus	Prefetture, Pronto Soccorso, Laboratori di analisi Dipartimento Sicurezza Regione Toscana	Protocollo operativo accertamenti per guida in stato di ebbrezza o sotto effetto di sostanze	Progetto concluso	<u>Coordinatore:</u> Dott.ssa E. Buiatti <u>Responsabile Area:</u> F. Voller <u>Collaboratori:</u> J. Pasquini A. Berti
Determinanti Ambientali e Sociali di Malattia	Infortunistica Stradale: Analisi Flusso Istat	ISTAT, Regione Toscana Dip.to Statistica	Analisi flusso ISTAT-incidenti stradali per costruzione indicatori mortalità e di lesività per zona e ASL di accadimento	In progress	<u>Coordinatore:</u> Dott.ssa E. Buiatti <u>Responsabile Area:</u> F. Voller <u>Collaboratori:</u> J. Pasquini
Determinanti Ambientali e Sociali di Malattia	Infortunistica Domestica - Tracciato record Pronto Soccorso	Dipartimenti prevenzione ASL, U.O Epidemiologi a ASL, Pronto Soccorso	Attivazione rilevazione incidenti domestici presso i Pronto Soccorso	In progress	<u>Coordinatore:</u> Dott.ssa E. Buiatti <u>Responsabile Area:</u> F. Voller <u>Collaboratori:</u> J. Pasquini A. Berti
Determinanti Ambientali e Sociali di Malattia	Salute mentale – Ricerca Progres Acuti	Dipartimenti di Salute mentale Asl	Analisi dati ricerca Progres II Acuti	Progetto concluso	<u>Coordinatore:</u> Dott.ssa E. Buiatti <u>Responsabile Area:</u> F. Voller <u>Collaboratori:</u> C. Silvestri C. Orsini <u>Personale in convenzione:</u> M. Miceli

Area programmatica	TITOLO	Enti e/o soggetti coinvolti	Contenuti	Stato di avanzamento del progetto/attività	Risorse (umane)
Determinanti Ambientali e Sociali di Malattia	Salute mentale: Analisi presa in carico utenza	Dipartimenti di Salute mentale Asl	Report bisogni e sull'organizzazione dell'assistenza psichiatrica a perfezionamento del mandato conferito dal Consiglio Regionale	In progress	<u>Coordinatore:</u> Dott.ssa E. Buiatti <u>Responsabile Area:</u> F. Voller <u>Collaboratori:</u> C. Silvestri C. Orsini <u>Personale in convenzione:</u> M. Miceli
Determinanti Ambientali e Sociali di Malattia	Alcooldipendenze: Progetto Alcol e Guida	Pronto Soccorso Asl 10, Università di Firenze, Provincia di Firenze, Centro Alcologico della Asl 10	Analisi dati ricerca positività ad alcol e droghe su incidentati afferenti a 5 Pronto soccorso della Provincia di Firenze	In progress	<u>Coordinatore:</u> Dott.ssa E. Buiatti <u>Responsabile Area:</u> F. Voller <u>Collaboratori:</u> C. Orsini
Determinanti Ambientali e Sociali di Malattia	Alcooldipendenze: Progetto Prisma	Medici di medicina Generale, Centro Alcologico della ASL 10	Analisi dati ricerca identificazione precoce bevitore a rischio da parte dei Medici di medicina generale	In progress	<u>Coordinatore:</u> Dott.ssa E. Buiatti <u>Responsabile Area:</u> F. Voller <u>Collaboratori:</u> C. Orsini
Determinanti Ambientali e Sociali di Malattia	Tossicodipendenze: Costruzione indicatori flusso Sirt	Asl 5, MeS, Regione Toscana	Costruzione indicatori epidemiologici di efficacia e di efficienza dell'utenza SerT attraverso utilizzo dati Sistema Informativo Tossicodipendenze (SIRT)	In progress	<u>Coordinatore:</u> Dott.ssa E. Buiatti <u>Responsabile Area:</u> F. Voller <u>Dipendenti:</u> S. Bartolacci <u>Collaboratori:</u> A. Berti
Determinanti Ambientali e Sociali di Malattia	Alcooldipendenze: Cartella Informatizzata Utenza	Dipartimenti Dipendenze, Centro Alcologico Regionale	Implementazione cartella informatizzata SIRT per utenza alcol dipendente	Progetto concluso	<u>Coordinatore:</u> Dott.ssa E. Buiatti <u>Responsabile Area:</u> F. Voller <u>Collaboratori:</u> A. Berti
Determinanti Ambientali e Sociali di Malattia	Progetto Vita Indipendente	Asl, Comuni Toscani, Area alta integrazione Regione Toscana	Su incarico della Giunta si provvede al monitoraggio e alla valutazione del progetto di sperimentazione "Vita indipendente"	In progress	<u>Coordinatore:</u> Dott.ssa E. Buiatti <u>Responsabile Area:</u> F. Voller <u>Collaboratori:</u> C. Silvestri G. Maciocco
Area Legislazione Sanitaria	Sperimentazione delle Società della Salute	Regione Toscana, SdS	- Partecipazione tavolo di monitoraggio; Coordinamento gruppi di lavoro; - Assistenza al processo di sperimentazione attraverso la gestione del "Portale Sds"	In progress	<u>Coordinatore:</u> Dott.ssa E. Buiatti <u>Responsabile Area:</u> A. Serino <u>Collaboratori:</u> A. Corsi C. Tonon
Valutazione dell'effetto delle politiche	Progetto per la diffusione della EBP nei Dipartimenti di Prevenzione del Servizio Sanitario	Regione Toscana; Dipartimenti Prevenzione delle ASL toscane	Review bibliografiche sulla evidenza e la efficacia delle vaccinazioni anti-pneumococcica e anti-varicella	In progress	<u>Coordinatore:</u> Dott.ssa E. Buiatti <u>Collaboratori:</u> C. Dellisanti <u>Consulenti:</u> S. Franchi Personale in Convenzione A. Baldasseroni

Area programmatica	TITOLO	Enti e/o soggetti coinvolti	Contenuti	Stato di avanzamento del progetto/attività	Risorse (umane)
Attività trasversale alle Aree	Profili di salute e PIS	Società della Salute	Collaborazioni mirate alla stesura dei Profili di Salute e supporto alla stesura dei Piani Integrati di Salute	In progress	<u>Coordinatore:</u> Dott.ssa E. Buiatti <u>Responsabili Area::</u> P. Francesconi F. Voller <u>Dipendenti:</u> S. Bartolacci <u>Collaboratori:</u> A. Corsi <u>Consulenti:</u> G. Mazzaglia
Farmaco-epidemiologia	Uso dei farmaci	-----	Analisi delle prescrizioni relativamente al consumo dei farmaci ed alla appropriatezza prescrittiva	In progress	<u>Coordinatore:</u> Dott.ssa E. Buiatti <u>Dipendenti:</u> E. Sessa R. Capocchi <u>Consulenti:</u> G. Mazzaglia

Pubblicazioni – prodotti II semestre 2006

<u>Pubblicazioni/Prodotti</u> a carattere internazionale, nazionale e regionale	Titolo/argomento
“	<ol style="list-style-type: none"> Bandinelli S, Pozzi M, Lauretani F, Phillips C, Shumway-Cook A, Guralnik JM, Ferrucci L. Adding challenge to performance-based tests of walking: <i>The Walking InCHIANTI Toolkit (WIT)</i>. Am J Phys Med Rehabil. 2006 Dec;85(12):986-91. Maggio M, Lauretani F, Ceda GP, Bandinelli S, Basaria S, Ble A, Egan J, Paolisso G, Najjar S, Jeffrey Metter E, Valenti G, Guralnik JM, Ferrucci L. <i>Association between hormones and metabolic syndrome in older Italian men</i>. J Am Geriatr Soc. 2006 Dec;54(12):1832-8. Melzer D, Murray A, Hurst AJ, Weedon MN, Bandinelli S, Corsi AM, Ferrucci L, Paolisso G, Guralnik JM, Frayling TM. <i>Effects of the diabetes linked TCF7L2 polymorphism in a representative older population</i>. BMC Med. 2006 Dec 20;4:34. Marsh AP, Miller ME, Saikin AM, Rejeski WJ, Hu N, Lauretani F, Bandinelli S, Guralnik JM, Ferrucci L. <i>Lower extremity strength and power are associated with 400-meter walk time in older adults: The InCHIANTI study</i>. J Gerontol A Biol Sci Med Sci. 2006 Nov;61(11):1186-93 Cuttini M, Habiba M, Nilstun T, Donfrancesco S, Garel M, Arnaud C, Bleker O, Da Frè M, Gomez MM, Heyl W, Marsal K, Saracci R. <i>Patient Refusal of Emergency Cesarean Delivery: A Study of Obstetricians' Attitudes in Europe</i>. Obstet Gynecol. 2006 Nov;108(5):1121-1129. Carraro S, Pasquale MF, Da Frè M, Rusconi F, Bonetto G, Zanconato S, Baraldi E. <i>Swimming pool attendance and exhaled nitric oxide in children</i>. J Allergy Clin Immunol. 2006 Oct;118(4):958-60. Lauretani F, Bandinelli S, Russo CR, Maggio M, Di Iorio A, Cherubini A, Maggio D, Ceda GP, Valenti G, Guralnik JM, Ferrucci L. <i>Correlates of bone quality in older persons</i>. Bone. 2006 Oct;39(4):915-21 Ceschel S, Casotto V, Valsecchi MG, Tamaro P, Jankovic M, Hanau G, Fossati F, Pillon M, Rondelli R, Sandri A, Silvestri D, Haupt R, Cuttini M. <i>Survival after relapse in children with solid tumors: a follow-up study from the Italian off-therapy registry</i>. Pediatr Blood Cancer. 2006 Oct 15;47(5):560-6. Francesconi P, Roti L, Casotto V, Lauretani F, Lamponi M, Bandinelli S, Tognoni G, Bianchi F, Murri L, Ubezio MC, Barbara V, Di Bari M, Di Carlo A, Baldereschi M, Magnani E, Inzitari D, Buiatti E. <i>[Prevalence of dementia in Tuscany: results from four population-based epidemiological studies]</i> Epidemiol Prev. 2006 Jul-Oct;30(4-5):237-44. Italian. Di Iorio A, Cherubini A, Volpato S, Sparvieri E, Lauretani F, Franceschi C, Senin U, Abate G, Paganelli R, Martin A, Andres-Lacueva C, Ferrucci L. <i>Markers of inflammation, vitamin E and peripheral nervous system function: the InCHIANTI study</i>. Neurobiol Aging. 2006 Sep;27(9):1280-8. Patel KV, Coppin AK, Manini TM, Lauretani F, Bandinelli S, Ferrucci L, Guralnik JM. <i>Midlife physical activity and mobility in older age: The InCHIANTI study</i>. Am J Prev Med. 2006 Sep;31(3):217-24.

Pubblicazioni/Prodotti a carattere internazionale, nazionale e regionale	Titolo/argomento
	<p>12. Martiello MA, Cipriani F, Voller F, Buiatti E., Giacchi M. [<i>The descriptive epidemiology of suicide in Tuscany, 1988-2002</i>] <i>Epidemiol Psichiatr Soc.</i> 2006 Jul-Sep;15(3):202-10. Italian.</p> <p>13. Dominguez LJ, Barbagallo M, Lauretani F, Bandinelli S, Bos A, Corsi AM, Simonsick EM, Ferrucci L. <i>Magnesium and muscle performance in older persons: the InCHIANTI study.</i> <i>Am J Clin Nutr.</i> 2006 Aug;84(2):419-26.</p> <p>14. Lauretani F, Bandinelli S, Bartali B, Di Iorio A, Giacomini V, Corsi AM, Guralnik JM, Ferrucci L. <i>Axonal degeneration affects muscle density in older men and women.</i> <i>Neurobiol Aging.</i> 2006 Aug;27(8):1145-54.</p> <p>15. Cuttini M, Casotto V, Orzalesi M, Euronc Study Group. <i>Ethical issues in neonatal intensive care and physicians' practices: a European perspective.</i> <i>Acta Paediatr Suppl.</i> 2006 Jul;95(452):42-6.</p> <p>16. Ferrucci L, Maggio M, Bandinelli S, Basaria S, Lauretani F, Ble A, Valenti G, Ershler WB, Guralnik JM, Longo DL. <i>Low testosterone levels and the risk of anemia in older men and women.</i> <i>Arch Intern Med.</i> 2006 Jul 10;166(13):1380-8.</p> <p>17. Gori AM, Sofi F, Corsi AM, Gazzini A, Sestini I, Lauretani F, Bandinelli S, Gensini GF, Ferrucci L, Abbate R. <i>Predictors of vitamin B6 and folate concentrations in older persons: the InCHIANTI study.</i> <i>Clin Chem.</i> 2006 Jul;52(7):1318-24.</p> <p>18. Habiba M, Kaminski M, Da Frè M, Marsal K, Bleker O, Librero J, Grandjean H, Gratia P, Guaschino S, Heyl W, Taylor D, Cuttini M. <i>Caesarean section on request: a comparison of obstetricians' attitudes in eight European countries.</i> <i>BJOG.</i> 2006 Jun;113(6):647-56.</p> <p>19. Voller F., Buiatti "Stili di vita e disuguaglianze in Italia" <i>Salute e Territorio</i> N° 156 2006 pp 294-300</p> <p>20. Bartali B, Frongillo EA, Bandinelli S, Lauretani F, Semba RD, Fried LP, Ferrucci L. <i>Low nutrient intake is an essential component of frailty in older persons.</i> <i>J Gerontol A Biol Sci Med Sci.</i> 2006 Jun;61(6):589-93.</p> <p>21. Balzi D, Barchielli A, Buiatti E., Franceschini C, Lavecchia R, Monami M, Santoro GM, Carrabba N, Margheri M, Olivetto I, Gensini GF, Marchionni N; AMI-Florence Working Group. <i>Effect of comorbidity on coronary reperfusion strategy and long-term mortality after acute myocardial infarction.</i> <i>Am Heart J.</i> 2006 May;151(5):1094-1100.</p> <p>22. Barchielli A, Balzi D, Pasqua A, Buiatti E. [<i>Incidence of acute myocardial infarction in Tuscany, 1997-2002: data from the Acute Myocardial Infarction Registry of Tuscany (Tosc-AMI)</i>] <i>Epidemiol Prev.</i> 2006 May-Jun;30(3):161-8. Italian.</p> <p>23. Buiatti E., Voller F. "Diseguaglianze negli stili di vita" in Osservatorio Italiano Sulla Salute Globale A caro prezzo Le disuguaglianze nella salute 2° Rapporto dell'Osservatorio Italiano sulla Salute Globale. Milano 2006</p> <p>24. Maggio M, Ceda GP, Lauretani F, Pahor M, Bandinelli S, Najjar SS, Ling SM, Basaria S, Ruggiero C, Valenti G, Ferrucci L. <i>Relation of angiotensin-converting enzyme inhibitor treatment to insulin-like growth factor-1 serum levels in subjects >65 years of age (the InCHIANTI study).</i> <i>Am J Cardiol.</i> 2006 May 15;97(10):1525-9.</p> <p>25. Cesari M, Leeuwenburgh C, Lauretani F, Onder G, Bandinelli S, Maraldi C, Guralnik JM, Pahor M, Ferrucci L. <i>Frailty syndrome and skeletal muscle: results from the Invecchiare in Chianti study.</i> <i>Am J Clin Nutr.</i> 2006 May;83(5):1142-8.</p> <p>26. Antonelli-Incalzi R, Pedone C, McDermott MM, Bandinelli S, Miniati B, Lova RM, Lauretani F, Ferrucci L. <i>Association between nutrient intake and peripheral artery disease: results from the InCHIANTI study</i> <i>Atherosclerosis.</i> 2006 May;186(1):200-6.</p> <p>27. Ruggiero C, Cherubini A, Ble A, Bos AJ, Maggio M, Dixit VD, Lauretani F, Bandinelli S, Senin U, Ferrucci L. <i>Uric acid and inflammatory markers.</i> <i>Eur Heart J.</i> 2006 May;27(10):1174-81.</p> <p>28. Cecchi F, Debolini P, Lova RM, Macchi C, Bandinelli S, Bartali B, Lauretani F, Benvenuti E, Hicks G, Ferrucci L. <i>Epidemiology of back pain in a representative cohort of Italian persons 65 years of age and older: the InCHIANTI study.</i> <i>Spine.</i> 2006 May 1;31(10):1149-55</p> <p>29. Bardazzi G, Merluzzi JA, Voller F, Fontana A, Abenavoli L, Leggio L, Addolorato G; The Alcohol and Complementary Medicine Research Group of the Italian Society for Alcohol Studies. <i>Complementary medicine for alcohol dependence in Italian services: a mail questionnaire.</i> <i>Complement Ther Clin Pract.</i> 2006 Aug;12(3):216-21. Epub 2006 May 19.</p>

Pubblicazioni/Prodotti a carattere internazionale, nazionale e regionale	Titolo/argomento
	<p>30. Francesconi P, Cantini E, Bavazzano E, Lauretani F, Bandinelli S, Buiatti E., Ferrucci L. <i>Classification of residents in nursing homes in Tuscany (Italy) using Resource Utilization Groups Version III (RUG-III)</i>. Aging Clin Exp Res. 2006 Apr;18(2):133-40.</p> <p>31. Voller F., <i>Consumo di alcol</i> in "Stili di vita tra prevenzione e responsabilità" in L'arco di Giano vol. 47, pp 72-83.</p> <p>32. Voller F., <i>Fumo di Tabacco</i> in "Stili di vita tra prevenzione e responsabilità" in L'arco di Giano vol. 47, pp 63-71.</p> <p>33. Ble A, Cherubini A, Volpato S, Bartali B, Walston JD, Windham BG, Bandinelli S, Lauretani F, Guralnik JM, Ferrucci L. <i>Lower plasma vitamin E levels are associated with the frailty syndrome: the InCHIANTI study</i>. J Gerontol A Biol Sci Med Sci. 2006 Mar;61(3):278-83</p> <p>34. Minichilli F, Bartolacci S, Buiatti E., Pierini A, Rossi G, Bianchi F. <i>[Mortality in the area around Massa-Carrara 10 years after ANIC-Agricoltura and Farmopiant chemical plants were shut down]</i> Epidemiol Prev. 2006 Mar-Apr;30(2):120-8. Italian.</p> <p>35. Voller F. <i>L'andamento del consumo di bevande alcoliche in Italia</i> in: Allamani A, Cipriani F, Prina F, a cura di. I cambiamenti nei consumi di bevande alcoliche in Italia. Quaderno N. 17 Osservatorio sui Giovani e l'Alcol. Roma 2006.</p> <p>36. Rusconi F, Casotto V, Puglia M, <i>Allattamento al seno e gravidanza informata: la Regione segue l'Unicef</i>, Il Sole 24 Ore – Sanità, 14/02/2006.</p> <p>37. Ferrucci L, Cherubini A, Bandinelli S, Bartali B, Corsi A, Lauretani F, Martin A, Andres-Lacueva C, Senin U, Guralnik JM. <i>Relationship of plasma polyunsaturated fatty acids to circulating inflammatory markers</i>. J Clin Endocrinol Metab. 2006 Feb;91(2):439-46.</p> <p>38. Balzi D, Barchielli A, Buiatti E., Franceschini C, Mangani I, Del Bianco L, Monami M, Valente S, Gensini GF, Marchionni N; AMI-Florence Working Group. <i>Age and comorbidity in acute myocardial infarction: a report from the AMI-Florence Italian registry</i>. Am J Geriatr Cardiol. 2006 Jan-Feb;15(1):35-41. Review.</p> <p>39. Bianchi F, Buiatti E., Bartolacci S, Linzalone N, Minichilli F, Corti A, Lombardi L. <i>[HIA for the location of an incineration plant near Florence: an experience]</i> Epidemiol Prev. 2006 Jan-Feb;30(1):46-54. Italian.</p> <p>40. Russo CR, Lauretani F, Seeman E, Bartali B, Bandinelli S, Di Iorio A, Guralnik J, Ferrucci L. <i>Structural adaptations to bone loss in aging men and women</i>. Bone. 2006 Jan;38(1):112-8</p> <p>41. Maggio M, Basaria S, Ble A, Lauretani F, Bandinelli S, Ceda GP, Valenti G, Ling SM, Ferrucci L. <i>Correlation between testosterone and the inflammatory marker soluble interleukin-6 receptor in older men</i>. J Clin Endocrinol Metab. 2006 Jan;91(1):345-7.</p> <p>42. Coppin AK, Ferrucci L, Lauretani F, Phillips C, Chang M, Bandinelli S, Guralnik JM. <i>Low socioeconomic status and disability in old age: evidence from the InChianti study for the mediating role of physiological impairments</i>. J Gerontol A Biol Sci Med Sci. 2006 Jan.</p>

	Titolo/argomento Pubblicazioni cartacee e web e CD-Rom
<p><u>Pubblicazioni e documenti a carattere regionale</u> (realizzati direttamente o in collaborazione):</p>	<p><u>Pubblicazioni cartacee e web</u></p> <ul style="list-style-type: none"> • <i>Nascere in Toscana - Anni 2002-2004</i> Documento n. 21, febbraio 2006 • <i>L'assistenza ospedaliera e riabilitativa agli anziani in Toscana: ictus e frattura di femore</i> Documento n. 24, giugno 2006 <p><u>CD-Rom:</u></p> <ul style="list-style-type: none"> • Rilevazione dei comportamenti a rischio per la SIDS anni 2004 e 2005. Dati per punto nascita. • XXX Convegno annuale AIE – Palermo 4-6 ottobre 2006 – Contributi dell'Agenzia regionale di sanità della Toscana • Drinking Trends and Country Sensitive Prevention Policies – Florence October 7th and 8th 2006

Seminari/Convegni
(carattere internazionale, nazionale e regionale)

- 13 Gennaio '06 – Conferenza “Ambiente Salute e Sviluppo Sostenibile: Promozione della Salute e Formazione” (Sala Consiglio Regionale, Firenze).
- 24 Gennaio '06 – Seminario ARS “La Salute Mentale degli adulti e la tutela della salute mentale nell’infanzia e nell’adolescenza” (Firenze).
- 10 Febbraio '06 – Convegno ARSIA/ARS “Alimentazione e Salute: il Modello Toscano” (Firenze).
- 13 Febbraio '06 – Seminario Zone Distretto Piana di Lucca e Valle del Serchio “I Piani Integrati di salute” (Lucca).
- 21 Febbraio '06 – Seminario IRPET “L’evoluzione demografica, i nuovi bisogni socio-sanitari e la risposta delle politiche pubbliche” (Firenze).
- 22 Febbraio '06 – Workshop “Il Percorso Nascita in Toscana: dai dati alle scelte” (Pisa).
- 10 Marzo '06 – Congresso STROKE 2006 “Conferenza Nazionale sull’ictus Cerebrale” – “Dalla parte del paziente: bisogni e servizi” (Firenze).
- 15 Marzo '06 – Seminario ARS “L’assistenza sanitaria agli anziani in Toscana: sistemi di valutazione della qualità dei processi assistenziali” (Firenze).
- 29 Marzo '06 – Seminario “I Profili e le Immagini di salute: seminario di studio e confronto” (Empoli).
- 20 Aprile '06 – Workshop Children’s Health Environment and Safety Training CHEST (Firenze).
- 26 Aprile '06 – Seminario “La Medicina Generale in Toscana: i risultati dello studio OMEGA-Care” (Firenze).
- 5-6 Maggio '06 - Convegno SIN-SIP “Percorsi diagnostico assistenziali: utopia o realtà?” (Siena).
- 12 Maggio '06 – Seminario ARS “Epidemiologia delle nascite altamente pretermine in Toscana: i risultati del Progetto ACTION” (Firenze).
- 12 Maggio '06 - Convegno “Stress e Lavoro in Toscana” (Firenze).
- 12 Maggio '06 – Convegno Regione Toscana “Dipendenze al femminile” (Volterra).
- 17 Maggio '06 – Giornata di Studio “Visita domiciliare e puerperio” (Serravalle Pistoiese).
- 30 Maggio '06 – Seminario Regione Toscana “Azioni e promozione della salute sul tabagismo: l’esperienza toscana” (Firenze).
- 2-3 Giugno '06 – Convegno Internazionale “Better statistics for health for pregnant women and their babies” – *n. 1 Poster e n. 1 Comunicazione orale* (Porto, Portogallo)
- 13 Giugno '06 – Giornata di Studio SIASS “Ambiente e salute: comunicare i risultati degli studi e il rischio per la popolazione” (Firenze).
- 21 Giugno '06 – Seminario Società della Salute Colline Metallifere “Presentazione dell’immagine di salute delle Colline Metallifere” (Follonica, GR).
- 23 Giugno '06 – Seminario “I profili e le Immagini di Salute: Seminario di Studio e confronto” (PRATO).
- 28 Giugno '06 – Workshop “InCHIANTI “ (Firenze).
- 3 Luglio '06 – Convegno Ministero della Salute/CCM “Carte in Tavola! Due anni di CCM e di Sanità Pubblica” (Roma).
- 20 Settembre '06 – Workshop “Capacity building on Children’s Health and the Environment (CHE) – Expanding the WHO EURO “Train the Trainers” network (Firenze).
- 22 Settembre'06 – Seminario Azienda Sanitaria di Firenze “Suicidio: rischi e prevenzione” (Firenze).
- 4-6 Ottobre '06 – XXX Convegno Annuale dell’Associazione Italiana di Epidemiologia “Un’epidemiologia tante applicazioni”, *n. 6 Comunicazioni Orali e n. 10 Poster.* (Palermo).
- 7-10 Ottobre '06 – Congress of the European Academy of Paediatrics – *Presentazione n. 1 poster* (Barcellona – Spagna).
- 7 Ottobre '06 – Seminario Internazionale “Drinking trends and Country Sensitive Prevention Policies” (Fiesole, Firenze).

Seminari/Convegni
(carattere internazionale, nazionale e regionale)

- 9 Ottobre '06 – Seminario “APA (Adaptive Physical Activity) Meeting” (San Miniato, PI).
- 12-13 Ottobre '06 – 2° Workshop Nazionale “Osservatori per gli Incidenti stradali: dai dati alle azioni - Strumenti per le politiche di sicurezza” (Arezzo).
- 20 Ottobre '06 - Giornata di studio “Ambiente e Bambino: stili di vita e salute” (Firenze).
- 26-28 Ottobre '06 – Convegno Società Italiana di Sociologia della Salute “Sanità, sud, salute. Quali strategie per l'equità?” (Salerno).
- 6 Novembre '06 – Seminario “Studio PASSI (Progressi delle Aziende Sanitarie per la Salute in Italia) in Toscana 2005 – Risultati della sperimentazione di un sistema di sorveglianza dello stato di salute della popolazione fra i 18 ed i 69 anni di vita” - Tavola Rotonda “PASSI: analisi e prospettive” (Firenze).
- 14 Novembre '06 – Convegno “Uso dei farmaci e sicurezza dei pazienti: iniziative attuali e prospettive future” (Siena).
- 22 Novembre '06 – Seminario OMS/Regione Toscana/ISDE/SIASS “Le Carte di Ottawa e Bangkok: dai principi all'azione - Conferenze internazionali per la valutazione delle strategie globali per la salute” (Firenze).
- 24 Novembre '06 – Convegno Ministero della Salute/CCM “Servizi di Igiene Alimenti e Nutrizione e Strategie di Popolazione contro l'Obesità” (Roma).
- 29 Novembre '06 – 51° Congresso Nazionale SIGG “La Longevità del Paese: risorsa e problema” – Sessione preinaugurale “Le Azioni e i Servizi per la Prevenzione della Disabilità” (Firenze).
- 1 Dicembre '06 – Giornata Mondiale contro l'AIDS (San Miniato, PI).
- 14 Dicembre '06 – Conferenza Regionale dell'Agricoltura e dello sviluppo rurale della Toscana “Coltivare il Futuro” (Firenze).
- 15 Dicembre '06 - Convegno “Maternità, lavoro e salute: le strategie di un progetto di Area Vasta” (Pietrasanta, Lucca).

1.2.2 Attività dell'Osservatorio per la Qualità – Il semestre 2006

Contenuti operativi dell'attività 2006 - Il semestre

In continuità con le linee di azione ed i progetti attivati nel I semestre 2006 è stata seguita l'articolazione già dichiarata nel programma di attività 2006, secondo due linee di attività:

- a) generale, pertinente a strumenti e obiettivi di qualità universali e fondamentali per qualunque organizzazione sanitaria;
- b) specificata, relativa a settori e percorsi assistenziali definiti, sia a livello ospedaliero sia a livello territoriale.

Per ciascuno dei progetti attivati viene riportato in sintesi lo stato di avanzamento. Lo schema concettuale delle attività è il seguente:

STRUMENTI E OBIETTIVI DI QUALITÀ UNIVERSALI E FONDAMENTALI PER QUALUNQUE ORGANIZZAZIONE SANITARIA (OSPEDALE E TERRITORIO)	
<i>Strumenti per la qualità</i>	<i>Area di programma</i>
<ul style="list-style-type: none"> - Accredитamento - Indicatori e standard di qualità <ul style="list-style-type: none"> o Assistenza Ospedaliera o Assistenza Territoriale o Adesione alle Linee Guida 	Indicatori e standard
<i>Obiettivi di qualità</i>	<i>Area di programma</i>
<ul style="list-style-type: none"> - Assistenza di fine vita e cure palliative – Controllo del dolore - Controllo del rischio infettivo – progetto CORIST - Prevenzione e trattamento delle ulcere da pressione (UdP) 	Governo clinico e reti collaborative
OBIETTIVI DI QUALITÀ RELATIVI A SPECIFICI SETTORI O PERCORSI ASSISTENZIALI	
<i>Database clinici</i>	<i>Area di programma</i>
<ul style="list-style-type: none"> - Osservatorio Cardiochirurgia - Chirurgia dell'anca - Registro Dialisi e Trapianti 	Governo clinico e reti collaborative
<i>Percorsi assistenziali di pazienti e famiglie</i>	
<ul style="list-style-type: none"> - Percorso ictus - Percorso Gravi Cerebrolesioni Acquisite - Percorsi riabilitativi 	

Attività svolte nel II semestre 2006

Area programmatica	TITOLO	Enti e/o soggetti coinvolti	Contenuti	Stato di avanzamento del progetto/attività	Risorse (umane)
Accreditamento	Requisiti Laboratori antidoping	Direzione Generale DS – Igiene e Sanità Pubblica	Definizione requisiti strutturali, tecnologici e organizzativi per accreditamento istituzionale	<p>Concluso</p> <p><u>Note:</u> Altre richieste di collaborazione per la definizione o aggiornamento di requisiti relativi a diversi settori sono state discusse in via informale, ma non è pervenuto ad ARS alcun mandato formale e specifico.</p>	<u>Coordinatore OQ:</u> Dott.ssa S. Rodella

Area programmatica	TITOLO	Enti e/o soggetti coinvolti	Contenuti	Stato di avanzamento del progetto/attività	Risorse (umane)
Indicatori e standard di qualità	Assistenza ospedaliera	<ul style="list-style-type: none"> - ASSR - Regioni e Agenzie Sanitarie DGDS (indicatori collegati ad accr.to istituzionale) - Aziende Sanitarie 	Definizione, validazione e sperimentazione indicatori per settori assistenziali ospedalieri (ortopedia, cardiologia interventistica, cardiocirurgia, assistenza all'ictus). Collaborazione Gruppo di ricerca nazionale	Attività corrente	<p>Coordinatore: Dott.ssa S. Rodella</p> <p><u>Collaboratori:</u> F. Collini S. Forni M. Simonetti</p> <p><u>Dipendenti:</u> S. Fallani R. Maffei V. Sabatini</p>
Indicatori e standard di qualità	Assistenza territoriale	<ul style="list-style-type: none"> - ASSR - Agenzia Sanitaria Friuli Venezia Giulia - Regione Liguria - PA di Trento - Aziende Sanitarie Toscana 	Definizione, validazione e sperimentazione indicatori di qualità dell'assistenza territoriale.	<p>Concluso progetto di ricerca nazionale finanziato dal Ministero della Salute.</p> <p>Attività corrente.</p>	<p><u>Coordinatore:</u> Dott.ssa S. Rodella</p> <p><u>Collaboratori:</u> V. Di Fabrizio L. Gnaulati,</p> <p><u>Dipendenti:</u> S. Fallani R. Maffei V. Sabatini</p>
Indicatori e standard di qualità	Adesione alle Linee Guida	<ul style="list-style-type: none"> - DGDS - CSR - Università di Firenze, Dip.to Igiene e Sanità Pubblica - Aziende Sanitarie 	Selezione indicatori prioritari per valutazione di adesione a linee guida per: ictus, scompenso cardiaco, frattura femore, ulcere da pressione	<p>Conclusa revisione di letteratura ed esperienze internazionali.</p> <p>Prosegue sperimentazione con Aziende.</p>	<p><u>Coordinatore:</u> Dott.ssa S. Rodella</p> <p><u>Collaboratori:</u> F. Collini</p> <p><u>Dipendenti:</u> S. Fallani R. Maffei V. Sabatini</p>
Governo clinico e reti collaborative	Assistenza di fine vita, cure palliative controllo del dolore	<ul style="list-style-type: none"> - Commissione Regionale lotta al dolore - Aziende Sanitarie RT - Università di Firenze, Dip.to Igiene e Sanità pubblica - rete collaborativa Aziende pari a 800 infermieri 	<ul style="list-style-type: none"> - Collaborazione con la Commissione regionale - Indagine prevalenza dolore in 18.000 pazienti (ospedale, ADI, RSA pubbliche) - Supporto a rete collaborativa infermieri per implementazione e monitoraggio 	<p>Conclusa rilevazione dati</p> <p>Prosegue attività collaborazione e supporto</p>	<p><u>Coordinatore:</u> Dott.ssa S. Rodella</p> <p><u>Collaboratori:</u> M. Simonetti 3 infermieri da Aziende</p> <p><u>In convenzione:</u> L. Rasero</p> <p><u>Dipendenti:</u> S. Fallani R. Maffei V. Sabatini</p>
Governo clinico e reti collaborative	Controllo Rischio Infettivo Progetto CORIST	<ul style="list-style-type: none"> - Università di Pisa - Aziende Sanitarie RT - Rete collaborativa da Aziende Sanitarie, Unità di terapia Intensiva 	<p>Progetto Terapie Intensive:</p> <ul style="list-style-type: none"> - elaborazione Linee Guida per la prevenzione delle infezioni CVC-correlate - progetto pilota per implementazione LG in TI e in altri reparti ospedalieri) - supporto a rete collaborativi medici e infermieri per implementazione 	<p>Conclusa elaborazione Linee Guida</p> <p>Prosegue attività di rete per implementazione</p>	<p><u>Coordinatore:</u> Dott.ssa S. Rodella</p> <p><u>Collaboratori:</u> S. Forni 3 infermieri da Aziende</p> <p><u>Dipendenti:</u> S. Fallani R. Maffei V. Sabatini</p>
Governo clinico e reti collaborative	Prevenzione e trattamento Ulcere da pressione	<ul style="list-style-type: none"> - Università di Firenze, Dip.to Igiene e Sanità pubblica - CSR - Aziende Sanitarie RT - rete collaborativa Aziende (800 infermieri) 	<ul style="list-style-type: none"> - Indagine prevalenza UdP in 18.000 pazienti (ospedale, ADI, RSA pubbliche) - Supporto a rete collaborativa infermieri per monitoraggio e formazione 	<p>Conclusa rilevazione dati</p> <p>Prosegue attività di rete per implementazione e formazione</p>	<p><u>Coordinatore:</u> Dott.ssa S. Rodella</p> <p><u>Collaboratori:</u> M. Simonetti 3 infermieri da Aziende</p> <p><u>Dipendenti:</u> S. Fallani R. Maffei V. Sabatini</p>

Area programmatica	TITOLO	Enti e/o soggetti coinvolti	Contenuti	Stato di avanzamento del progetto/attività	Risorse (umane)
Governo clinico e reti collaborative	Osservatorio Cardio Chirurgia Rif.to normativo: DGR 93/2004	2 DGDS 3 Aziende Ospedaliere Universitarie	Monitoraggio indicatori di attività e qualità dell'assistenza, secondo direttive della DGR Aggiornamento rilevazione dati di esito su base EUROSOCORE a tutto il 2004	Attività corrente In attesa di verifica obiettivi con DGDS	<u>Coordinatore:</u> Dott.ssa S. Rodella <u>Collaboratori:</u> F. Collini, S. Forni
Governo clinico e reti collaborative	Chirurgia dell'anca (RIPO-T) Rif.to normativo: PSR 2005-2007	4 DGDS 5 Aziende Sanitarie Toscana 6 Rete collaborativa di circa 20 ortopedie	Rilevazione indicatori di processo e di esito in chirurgia dell'anca, da registrazione <i>ad hoc</i> e da SDO Prosegue supporto a rete collaborativa di Ortopedie di Aziende	Attività corrente In attesa di verifica obiettivi con DGDS	<u>Coordinatore:</u> Dott.ssa S. Rodella <u>Collaboratori:</u> L. Gnauati <u>Consulente:</u> M. Fortina
Governo clinico e reti collaborative	Dialisi	Registro Toscano Dialisi e Trapianti (RTDT)	Monitoraggio indicatori di attività e qualità dell'assistenza in dialisi - SDO 2002-2004 Collaborazione con CSPO per rilevazione indicatori da RTDT	Prosegue	<u>Collaboratore:</u> V. Di Fabrizio
Governo clinico e reti collaborative	Gestione del percorso ICTUS Rif.to normativo: Conferenza Stato-Regioni 2005	- DGDS - CSR - Regione Emilia-Romagna - Istituto Picker Europe - Associazione ALICE - Aziende Sanitarie (oltre 100 reparti clinici)	GdL regionale: - Monitoraggio dati ospedalieri - Ricognizione dati da Aziende su livello di adesione a LG Conferenza Stato-Regioni con questionario	Prosegue In attesa di verifica obiettivi con DGDS e CSR	<u>Coordinatore:</u> Dott.ssa S. Rodella <u>Collaboratori:</u> F. Collini F. Conti G. Galletti F. Ierardi
			Progetto SAPerE: - Indagine regionale opinioni ed esperienze di pazienti e famiglie - realizzata 1^ fase di rilevazione da campione della popolazione toscana	In corso	
Governo clinico e reti collaborative	Gestione del percorso per le Gravi Cerebrolesioni Acquisite	- DGDS - CSR - Associazione ATRACTO	- Partecipazione a GdL regionale - Monitoraggio dati ospedalieri - Rilevazione pilota dati da Terapie Intensive - Aggiornamento letteratura con particolare riferimento a linee guida assistenziali e sistemi di monitoraggio	Prosegue In attesa di verifica obiettivi con DGDS	<u>Coordinatore:</u> Dott.ssa S. Rodella <u>Collaboratori:</u> V. Di Fabrizio
Governo clinico e reti collaborative	Percorsi riabilitativi	- DGDS - Aziende Sanitarie	Definizione percorsi assistenziali e indicatori qualità	Prosegue - In attesa di verifica obiettivi con DGDS	<u>Coordinatore:</u> Dott.ssa S. Rodella <u>Collaboratori:</u> V. Di Fabrizio

Pubblicazioni - prodotti II semestre 2006

<u>Pubblicazioni a stampa e su web</u> (carattere internazionale, nazionale e regionale)	Titolo/argomento
“	<ol style="list-style-type: none"> 1. La cardiocirurgia in Toscana - Documento ARS Toscana n. 22 cd ROM 2. <i>La cardiologia interventistica in Toscana</i> - Documento ARS Toscana n. 23 cd ROM 3. <i>Occupational exposure to solvents and the risk of lymphomas</i>. Epidemiology. 2006 Sep;17(5):552-61 Miligi L, Costantini AS, Benvenuti A, Kriebel D, Bolejack V, Tumino R, Ramazzotti V, Rodella S, Stagnaro E, Crosignani P, Amadori D, Mirabelli D, Sommani L, Belletti L, Troschel L, Romeo L, Miceli G, Tozzi GA, Mendico I, Vineis P. 4. <i>Alcohol consumption and risk of leukemia: A multicenter case-control study</i>. Leuk Res. 2007 Mar;31(3):379-86 Gorini G, Stagnaro E, Fontana V, Miligi L, Ramazzotti V, Nanni O, Rodella S, Tumino R, Crosignani P, Vindigni C, Fontana A, Vineis P Costantini AS. 5. <i>Rapporto annuale RIPO-T 2005 - Rapporto annuale RIPO-T 2006</i> (nell'ambito del Progetto di ricerca finanziato dal Ministero della Salute "Progettazione di registro nazionale di protesi d'anca e sua implementazione in 5 regioni italiane" Rodella S. e Gruppo di lavoro 'Implantologia protesica dell'anca'. Indicatori di qualità in Chirurgia dell'anca 6. Rodella S e Gruppo di lavoro. <i>'Percorsi assistenziali dei pazienti con ictus' Indagine regionale sull'assistenza ai pazienti con ictus in Toscana: requisiti strutturali e organizzativi</i>. Rapporto tecnico diffuso in data 25 giugno 2006 ai componenti del Gruppo di Lavoro. 7. Rodella S, Tonelli S. progetto qualità Dip.ti Prevenzione, 2006-7 Forum di discussione, archivio documenti I Forum dell'Osservatorio qualità 8. Rodella S, Rasero L, Simonetti M, Gruppo di coordinamento ARS <i>'Progetto UdP' Prevenzione e controllo delle Ulcere da Pressione: Indagine di prevalenza regionale. Rapporto per la Toscana e per le singole Aziende</i> 9. Conti F, Galletti G, Ierardi F, Rodella S, Tusini S. <i>Le opinioni e le esperienze dei pazienti con ictus</i> Rapporto di Ricerca SAPerE 1 (Coordinamento Rodella S) 10. Rodella S, Conti F, Galletti G, Ierardi F, Tusini S, □alocchi C. <i>Forum Sapere: protocollo di ricerca SAPERE 2, questionario per i pazienti</i>. I forum dell'Osservatorio qualità 11. Rodella S e Gruppo di coordinamento ARS, Gruppo di Lavoro regionale <i>Prevenzione e trattamento infezioni CVC-correlate, Documento di consenso regionale CD-ROM, 2006</i> 12. Rodella S e Gruppo di coordinamento regionale <i>Forum di discussione CVC – 2006</i> I Forum dell'Osservatorio Qualità

<u>Seminari/Convegni organizzate da ARS</u> (carattere internazionale, nazionale e regionale)
<ul style="list-style-type: none"> • 6 luglio 2006 Le infezioni CVC-correlate. Discussione Documento di consenso regionale (Villa Fabbricotti, Firenze) • 12 luglio 2006 Indagine regionale SAPerE 2 - Giornata di presentazione ai reparti ospedalieri della Toscana. (Villa Fabbricotti, Firenze) • 13 luglio 2006 'Qualità nei Dipartimenti di prevenzione' Seminario introduttivo: i problemi di salute. (Villa Fabbricotti, Firenze) • 5 dicembre 2006 Le infezioni CVC-correlate. Discussione Documento di consenso regionale (Villa Fabbricotti, Firenze) • 12 dicembre 2006 Ulcere da Pressione. Indagine regionale di prevalenza: La dimensione del fenomeno in Toscana – (Auditorium Banca Toscana, Firenze)

Seminari/Convegni organizzate da ARS
(carattere internazionale, nazionale e regionale)

RELAZIONI

- 10 giugno 2006 *I percorsi assistenziali per le Ulcere da Pressione*. III Congresso AIUC Toscana. 'Le ulcere cutanee croniche: un grande impegno per una sofferenza dimenticata'. (Campi Bisenzio) (Rodella S.)
- 16-18 giugno 2006 *La qualità dell'assistenza e dei servizi sanitari: l'esperienza dell'ARS Toscana. Convegno Internazionale 'Sicurezza sociale - La finanziabilità dei servizi sanitari'*. Arbeiter- Freizeit- und Bildungsverein. (Provincia Autonoma di Bolzano – Bressanone) (Rodella S.)
- 14-15 Settembre 2006, *Identificazione, sperimentazione e validazione di alcuni indicatori di qualità delle attività sanitarie e socio-sanitarie del territorio* Convegno di presentazione dei risultati del Progetto di Ricerca finalizzata (Università degli Studi di Roma Tor Vergata) (Rodella S., Di Fabrizio V.)
- 18-20 Ottobre 2006 *L'utilizzo dei dati (in Terapia Intensiva): il caso della Toscana*. XV Meeting Annuale GiViTI, (Centro Congressi "Hotel Flaminio", Pesaro) (Rodella S.)
- 3-4 novembre 2006 *Le Fratture del Femore: la valutazione di qualità dell'assistenza in Regione Toscana Ortopedia medica 2006*. Congresso Ortomed Le Malattie Metaboliche dell'Osso: Approcci Medici e Chirurgici (HILTON FLORENCE METROPOLE Firenze) (Rodella S.)
- 15-18 novembre 2006 XVI congresso della Società Italiana per la Qualità dell'Assistenza Sanitaria (Assisi) – Presentazioni e poster.
- 15 dicembre 2006 Progetto CORIST. Prato Infezioni 2006 *"Il rischio infettivo nelle attività sanitarie. Responsabilità professionali, organizzative e strutturali"*. (Artimino) (Rodella S.)

Comunicazioni e poster

- *Valutazione della mortalità conseguente a interventi di bypass aorto-coronarico (BPAC): quale indicatore?* Convegno Nazionale di Epidemiologia AIE, Palermo 4-6 ottobre 2006 (Forni S, Collini F, Simonetti M, Rodella S.)
- *Utilizzo di procedure cardiocirurgiche in Toscana: trend 1997-2004*. Convegno Nazionale di Epidemiologia AIE, Palermo 4-6 ottobre 2006 (Collini F, Forni S, Simonetti M, Rodella S.)
- *Prevenzione e Trattamento delle Ulcere da Pressione (UdP) in Toscana. Il ruolo di una rete collaborativa regionale nell'implementazione di Linee Guida (LG)*. XVI congresso della Società Italiana per la Qualità dell'Assistenza Sanitaria, Assisi 15-18 novembre 2006 (Rodella S, Rasero L, Simonetti M, Fabbri C, Falciani F, Brilli C.)
- *Il monitoraggio della qualità dell'assistenza in cardiologia e cardiocirurgia in Toscana: il contributo di Reti Collaborative di professionisti*. XVI congresso della Società Italiana per la Qualità dell'Assistenza Sanitaria, Assisi 15-18 novembre 2006 (Rodella S, Forni S, Collini F, Simonetti M, Boccoli E.)
- *Un Progetto Regionale per migliorare la Stroke Care in Toscana: integrare ricerca qualitativa e quantitativa*. XVI congresso della Società Italiana per la Qualità dell'Assistenza Sanitaria, Assisi 15-18 novembre 2006 (Rodella S, Simonetti M, Di Fabrizio V, Collini F, Conti F, Galletti G, Ierardi F, Tusini S, Nencini P. Boccoli E.)
- Gruppo di Lavoro Regionale per il Controllo delle infezioni da CVC in Terapia Intensiva (TI). *Le Infezioni da Catetere Venoso Centrale in Toscana. Il ruolo di una Rete Collaborativa Regionale nella revisione e implementazione di Linee Guida*. XVI congresso della Società Italiana per la Qualità dell'Assistenza Sanitaria, Assisi 15-18 novembre 2006 (Rodella S, Privitera G, Aldinucci G, Castagnoli M, Francone C, Rosadoni B, Malacarne P, Porretta A, Batacchi S.)
- *La qualità dell'assistenza in chirurgia dell'anca in Toscana - XVI Congresso della società italiana per la qualità dell'assistenza sanitaria - Assisi 15-18 novembre 2006* (Rodella S, Gnaulati L, Di Fabrizio V, Simonetti M, Bartolacci S, Berni R, Fortina M, Sergi A, Giovannini V, Gruppo Regionale Implantologia Protesica dell'Anca in Toscana -GRIAT)
- AIUC Genova - Linee guida per la Prevenzione e Trattamento delle Ulcere da Pressione in Toscana. Il ruolo di una rete collaborativa regionale - 12-15 settembre 2006 (Rasero L. Fabbri C, Falciani F, Brilli C, Simonetti, Rodella S.)
- 42° Congresso Nazionale SITI- immigrazione e migranti - Catania: "Un problema emergente in Sanità Pubblica: Le Ulcere Cutanee Croniche. Risultati di uno studio di prevalenza sulle Ulcere da pressione nella regione Toscana" ottobre 2006 (Rasero L, Rodella S., Simonetti M, Falciani F, Fabbri C, Comodo N).
- Congresso AIUC Napoli: Presidi per la prevenzione delle ulcere da pressione: analisi retrospettiva sull'utilizzo di materassi a pressione alternata e cessione d'aria - Atti del congresso presentazione 8-11 novembre 2006 (Rasero L, Fabbri C, Rossi M., Lotti T. M. Simonetti;

1.2.3. Osservatorio di Economia sanitaria – Il semestre 2006

Contenuti operativi dell'attività 2006 - Il semestre

In continuità con le linee di azione ed i progetti attivati nel I semestre 2006, di seguito si illustrano, sinteticamente, l'attività svolta dall'Osservatorio di Economia Sanitaria:

Attività/progetti svolte/i nel II semestre 2006

TITOLO	Enti e/o soggetti coinvolti	Contenuti	Stato di avanzamento del progetto/ attività	Risorse (umane)
Atlante della sanità toscana	-----	Analisi della variabilità locale della domanda sanitaria in Toscana comparata con quella delle altre realtà regionali. In questa fase è stata curata l'analisi della relazione tra ospedalizzazione e mortalità, anche in relazione ai costi dei ricoveri e delle procedure chirurgiche.	In essere	<u>Coordinatore:</u> Dott. C. Cislaghi <u>Collaboratori</u> Dott. F. Innocenti Dott. M. Falcone Dott.ssa S. Benocci <u>Segreteria</u> L. Migliorisi
Metodiche per l'esecuzione dei Bilanci disaggregati dell'offerta e dei Budget virtuali della domanda	-----	Strumenti sperimentali rilevanti per le Società della Salute	Conclusa	<u>Coordinatore:</u> Dott. C. Cislaghi <u>Collaboratori</u> Dott. F. Innocenti Dott. M. Falcone Dott.ssa S. Benocci
Collaborazioni con Censis e con Isae	- Censis - Isae	Attività di ricerca inerenti gli aspetti economico-sanitari delle fasi terminali della vita: - studio dei costi dell'assistenza terminale -approfondimenti sugli indicatori di <i>outcome</i> dell'ospedalizzazione.	Conclusa	<u>Coordinatore:</u> Dott. C. Cislaghi <u>Collaboratori</u> Dott. F. Innocenti Dott. M. Falcone Dott.ssa S. Benocci
Valutazione economica sanitaria ed efficacia degli interventi	- Cspo - Assr - ARS Emilia Romagna	Attività di ricerca su progetti inter-regionali riguardanti: - valutazione economica dello screening dei tumori del colon retto; - valutazione economica degli interventi protesici dell'anca. - studio ed implementazione delle metodiche di analisi di tipo Markoviano.	Conclusa	<u>Coordinatore:</u> Dott. C. Cislaghi <u>Collaboratori</u> Dott. F. Innocenti Dott. M. Falcone Dott.ssa S. Benocci
Scenari della Sanità	-----	Studio sulle possibili evoluzioni del sistema salute in alcuni principali settori di interesse Della sanità. Nell'ambito del progetto "gli Scenari futuri della sanità: elementi per una programmazione possibile"	Conclusa	<u>Coordinatore:</u> Dott. C. Cislaghi <u>Collaboratori</u> Dott. F. Innocenti Dott. M. Falcone Dott.ssa S. Benocci
Commissione nazionale per la manutenzione dei LEA	-----	Partecipazione attiva e propositiva nella Commissione: - elaborazione di diverse analisi; - predisposizione di documenti metodologici e propositivi.	Conclusa	<u>Coordinatore:</u> Dott. C. Cislaghi <u>Collaboratori</u> Dott. F. Innocenti Dott. M. Falcone Dott.ssa S. Benocci

TITOLO	Enti e/o soggetti coinvolti	Contenuti	Stato di avanzamento del progetto/ attività	Risorse (umane)
Sistemi di indicatori per la valutazione delle attività sanitarie regionali	-----	Elaborazione di analisi critiche e rielaborazioni delle proposte ministeriali dei sistemi di indicatori per la valutazione delle attività sanitarie regionali.	Conclusa	<u>Coordinatore:</u> Dott. C. Cislaghi <u>Collaboratori</u> Dott. F. Innocenti Dott. M. Falcone Dott.ssa S. Benocci
Metodi di riparto delle risorse sanitarie	IRPET	Gruppo di lavoro, composto da esperti e da rappresentanti di tutte le realtà sanitarie regionali, finalizzato ad approfondire la tematica.	Conclusa	<u>Coordinatore:</u> Dott. C. Cislaghi <u>Collaboratori</u> Dott. F. Innocenti Dott. M. Falcone Dott.ssa S. Benocci Dott.ssa L. Magherini
Equità di accesso es efficacia delle prestazioni	Regione Piemonte e Valle d'Aosta e in partnership con l'Aie	Iniziative per l'attivazione di analisi e riflessioni inerenti la problematica dell'equità di accesso e dell'efficacia delle prestazioni. Organizzazione di un convegno sul tema. Elaborazione de <i>Il Manifesto per l'Equità.</i>	Conclusa	<u>Coordinatore:</u> Dott. C. Cislaghi <u>Collaboratori</u> Dott. F. Innocenti Dott. M. Falcone Dott.ssa S. Benocci

Pubblicazioni – prodotti II semestre 2006

<u>Pubblicazioni a stampa e su web</u> (carattere internazionale, nazionale e regionale)	Titolo/argomento
"	<ol style="list-style-type: none"> 1. Volume: <i>Gli Scenari della Sanità</i> Agenzia Regionale di Sanità Toscana – Oss. di Economia Sanitaria Ed. F. Angeli 2. Risultati della ricerca "<i>Valutazione sperimentale costo-efficacia linee guida screening, diagnosi precoce trattamento multidisciplinare Cancro Colon Retto</i>" - Agenzia Servizi Sanitari Regionali ASSR

Seminari-convegni II semestre 2006

<u>Seminari/Convegni</u> (carattere internazionale, nazionale e regionale)
<ul style="list-style-type: none"> • Seminario: Uso di Modelli Markoviani nelle Analisi Costi-Efficacia, Agenzia Regionale Sanità della Regione Toscana ARS • Congresso: XXX Congresso annuale di Epidemiologia, Associazione Italiana di Epidemiologia, Pisa • Convegno: Esperienza Screening Regionale Toscana • Convegno Congiunto 2006, Osservatorio Nazionale Scceening, GISCi, GISMa, GISCoR, Gruppo Italiano Screening Colon Rettale, Napoli

Parte seconda – Resoconto Anno 2007

2.1 Principali atti assunti dal CdA e orientamenti strategici

L'attuale Consiglio di amministrazione, insediatosi nel luglio 2006, ha assunto una serie di atti propedeutici allo svolgimento dell'attività dell'ente. Per dare un quadro il più esaustivo possibile dei principali atti assunti nell'anno 2007, si individuano atti di tipo ordinario/convenzionale (*ex lege*) e strategico.

Relativamente agli atti così definiti ordinari/convenzionali, che sono da intendersi come quei documenti che connotano l'andamento regolare dell'ente, da porre in rilievo è il “*Regolamento generale di organizzazione dell’Agenzia regionale di sanità ex art. 82-terdecies, l.r. 24 febbraio 2005, n. 40 “Disciplina del servizio sanitario regionale” e successive modificazioni – Adozione*”, adottato da ultimo con deliberazione n. 41 del 12.09.2007 e approvato dalla Giunta regionale con propria deliberazione n. 29 del 21.01.2008. Il Regolamento affronta, in coerenza alla disciplina vigente ed in attuazione della stessa, l'assetto istituzionale dell'ARS, le funzioni ed il funzionamento degli organi, l'ordinamento e la disciplina degli uffici, l'attività contrattuale, patrimoniale e contabile dell'Ente. La scelta attuata è quella di fissare i principi e le linee organizzative generali inderogabili per ciascuno degli ambiti sopra enunciati, demandando a successivi atti del CdA l'adozione di una disciplina più specifica. L'atto in sé è coerente con altri regolamenti di organizzazione adottati dagli Enti dipendenti della Regione inoltre, lo stesso, risponde ai principi di snellezza e semplificazione evitando, per ogni semplice variazione anche conseguente ad aggiornamenti dell'ordinamento di riferimento, di dover necessariamente ricorrere a modificare il regolamento nel suo complesso.

Altro atto qualificante dell'attività istituzionale, in concomitanza con l'adozione del “*Bilancio di previsione 2008 e pluriennale 2008-2010*”⁵, è stato il “*Programma annuale 2008 e pluriennale 2008-2010*”⁶. Le scelte programmatiche attuate in questo atto, cui conseguono obiettivi, da un lato vanno nella direzione della continuità delle strategie e dei pronunciamenti contenuti negli atti già assunti dal CdA nell'anno 2006 e nel corso del 2007; dall'altro hanno tenuto conto delle nuove scelte programmatiche regionali in corso di definizione nell'ambito del PSR 2008. Il programma risponde sia a nuove committenze provenienti dalla Giunta e da Consiglio regionale sia ad iniziative e collaborazioni attivate in proprio dalla stessa ARS.

Pare rilevante segnalare, nel contesto di presentazione di atti fondamentali per la vita dell'ente, che il 2007 ha visto l'approvazione dei bilanci di esercizio 2004, 2005 e 2006 da parte della Giunta regionale, ponendo in tal modo fine ad un lungo periodo di incertezza operativa.

Nel *programma* di attività dell'ARS il CdA si è posto come obiettivo di tradurre le novità, introdotte dalla l.r. 28/2006 e dalle committenze regionali, in attività programmatiche, avendo anche a mente le funzioni attribuite ad ARS dalla più generale disciplina contenuta nella l.r. 40/2005; relativamente a ciò sono state individuate scelte coerenti ed impegnative che vanno nella direzione di rafforzare il ruolo dell'Agenzia.

Altro punto chiave del *programma* è la scelta, da parte del CdA, di valorizzare l'attività di ricerca, che diventa sempre più una prospettiva importante per lo sviluppo dell'Ente. Infatti, oltre alla programmazione proveniente da atti regionali (Piano Sanitario Regionale e normativa di riferimento), la ricerca diviene parte integrante e percentualmente rilevante nel consolidamento del ruolo dell'Agenzia non solo in Toscana.

In questa attività l'ARS afferma nuovamente il suo ruolo a supporto della Giunta e del Consiglio regionale e del sistema delle autonomie, attivando il confronto e la collaborazione con le Aziende sanitarie ed i servizi socio-sanitari territoriali. Inoltre i progetti di ricerca di cui ARS può essere promotrice aprono scenari importanti nell'ambito dell'acquisizione dei fondi strutturali a livello europeo. Da sottolineare, anche, tra i progetti di propria iniziativa l'attività del Progetto “*InChianti*” che vede la collaborazione con l'Asl 10. L'Agenzia, titolare dello studio e del relativo finanziamento, ha sottoscritto in data 30/11/2004 un apposito contratto con il National Institutes of Health di Bethesda Maryland (USA), proiettando l'Agenzia su di un livello internazionale di ricerca scientifica.

Sempre all'interno degli atti definiti ordinari/convenzionali, assume rilievo, per la sua importanza a livello di supporto regionale, l'adozione del “*Programma delle attività per la formazione continua in sanità dell'ARS - Anno 2008*”⁷. La programmazione degli eventi formativi per l'anno 2008 tiene conto delle indicazioni espresse a livello regionale volte a modificare gradualmente il sistema di

⁵ Deliberazione CdA n. 63 del 19/11/07.

⁶ Deliberazione CdA n. 62 del 19/11/07.

⁷ Deliberazione CdA n. 73 del 20/12/07.

accreditamento delle iniziative formative che, con l'anno 2008, sarà effettuato *ex ante*; nonché sulla base della disciplina regionale di riferimento.

Il modello di sanità scelto dalla Regione Toscana, in cui assumono centralità la responsabilità collettiva, l'universalità di accesso ai servizi sanitari, i principi di solidarietà e sussidiarietà sociale, l'accoglienza dei cittadini, l'attenzione verso le fasce più deboli, non può prescindere dal favorire la formazione a tutti i livelli, quale garanzia irrinunciabile per la realizzazione del processo di innovazione ed il raggiungimento degli obiettivi strategici che caratterizzano il modello di sanità toscano.

Il CdA dell'ARS ha inteso contribuire a tale processo, assicurando la circolazione delle conoscenze proprie dell'ente e garantendo, grazie alle professionalità presenti, la qualità degli eventi proposti.

Relativamente a ciò nel *programma delle attività per la formazione continua* il CdA ha indirizzato l'ARS, per le materie di propria competenza, affinché contribuisca a rinforzare il SST, sia innalzando la specifica professionalità e capacità di ognuno di lavorare all'interno della propria organizzazione, rapportandosi correttamente all'utenza; sia incentivando la motivazione degli operatori sanitari e socio-sanitari ed il loro senso di appartenenza al sistema regionale.

In termini di adeguamento normativo e dispositivo si ritiene corretto segnalare la Delib. CdA n. 65 del 19/11/2007 *"Disciplinare per l'acquisizione in economia di lavori, forniture e servizi"* volta a recepire sia la l.r. 13/07/2007 n. 38 *"Norme in materia di contratti pubblici e relative disposizioni sulla sicurezza e regolarità del lavoro"* sia le conseguenti delibere⁸ applicative della Giunta regionale.

Relativamente agli atti così definiti strategici, intesi come quelle azioni che si inseriscono nel disegno complessivo di riassetto e collocazione dell'ARS, di particolare importanza risultano essere gli indirizzi per il conferimento degli incarichi e la nomina dei Coordinatori degli Osservatori, e gli atti relativi all'organizzazione del personale di ARS.

L'articolo 82-duodecies (*Strutture organizzative*), comma 1, della l.r. 40/2005, stabilisce che l'ARS, per l'esercizio delle funzioni tecnico-scientifiche a carattere disciplinare, è articolata in due osservatori: a) l'osservatorio di epidemiologia, b) l'osservatorio per la qualità.

Al comma 3, del medesimo, è stabilito che *"a ciascun osservatorio è preposto un coordinatore nominato dal consiglio di amministrazione su proposta del direttore tra persone di comprovata esperienza nella materia, in possesso del diploma di laurea; all'individuazione dei coordinatori degli osservatori si procede previo avviso pubblico"*.

Con l'atto deliberativo n. 9 del 23 marzo 2007⁹, il CdA impartisce al Direttore gli indirizzi per la definizione delle procedure relative alla selezione pubblica per la nomina dei coordinatori degli osservatori dell'Agenzia; ad esso fanno seguito tutti gli atti dirigenziali funzionali all'attivazione di detto procedimento che si concludono con la delibera di nomina dei Coordinatori¹⁰.

La scelta operata dal CdA, su proposta del Direttore, relativamente alle figure professionali individuate per il coordinamento degli osservatori ha tenuto conto dell'elevato grado scientifico maturato in ampi settori di ricerca e della marcata capacità propositiva caratterizzata da forte innovazione nella individuazione degli scenari in cui collocare l'attività dell'osservatorio di pertinenza, con correlazioni di livello locale, nazionale ed internazionale, nonché dell'ampia conoscenza del quadro normativo e programmatico di riferimento in cui l'ARS opera e delle relazioni intercorrenti tra i vari attori del sistema sanitario regionale.

Tale decisione va nella direzione di collocare, all'interno dell'assetto organizzativo di ARS, profili scientifici adeguati al proseguimento delle attività ormai ben strutturate al suo interno e nell'assolvere al mandato istituzionale conferitogli dalla legge regionale assicurando un alto livello scientifico.

Per ciò che concerne l'organizzazione del personale, il CdA ha ritenuto opportuno, con propria delibera n. 23 del 29 maggio 2007¹¹ e successive modificazioni¹², definire gli obiettivi ai quali l'ARS vuole tendere, in particolare:

- la definizione della dotazione organica nella quale si evidenzino i profili professionali occorrenti per tale svolgimento, le entità e categorie dell'organico (Decisione n. 1 del 18/10/2007 *"Proposta di dotazione organica dell'ARS – Modifica alla deliberazione n. 28 del 04.12.2006 e ss.mm. – Decisioni."*);

⁸ Delib. G.R. 479 del 3/07/2006 e Delib. G.R. 691 del 1/10/2007.

⁹ *"Indirizzi per l'avvio delle procedure di selezione pubblica per la nomina dei coordinatori degli osservatori"*.

¹⁰ Deliberazione CdA n. 37 del 18/07/07.

¹¹ *"Indirizzi per l'organizzazione del personale e per i processi di stabilizzazione del lavoro "atipico"*.

¹² Delib. n. 34 del 27/06/2007 *"Atto di indirizzo per l'attuazione del piano occupazionale 2007 e per la definizione della nuova dotazione organica dell'ARS – Integrazione della deliberazione n. 23 del 29/05/2007"*.

- la programmazione triennale del fabbisogno di personale, esclusivamente sulla base della richiamata dotazione organica (Delib. CdA n. 56 del 18/10/2007 “*Piano occupazionale 2007: modifica alla deliberazione n. 28 del 04/12/2006 ed integrazione alla delibera n. 34 del 27/06/2007*”).

Altro obiettivo che il CdA si è voluto dare relativamente all'avvio delle procedure di assunzione per la copertura dei posti individuati nella dotazione organica, è che le stesse siano condotte attraverso una valutazione finalizzata al superamento di eventuali situazioni che si sono protratte nel tempo e che hanno creato diffuse aspettative negli operatori che prestano la loro attività in modo “precario”, utilizzando le opportunità offerte dalle vigenti disposizioni nazionali e regionali.

Nelle more dell'approvazione e realizzazione della dotazione organica, nonché della stabilizzazione dell'ente, il CdA ha ritenuto indispensabile approvare gli “*Indirizzi per assicurare la funzionalità dell'ARS in relazione alle scadenze al 31.12.2007 dei contratti di lavoro flessibili del personale addetto allo svolgimento delle attività istituzionali, nonché dei contratti di collaborazione instaurati per l'esecuzione di progetti specifici finanziati con risorse aggiuntive*”¹³.

Con questi indirizzi il CdA si è posto come obiettivo quello di fornire indicazioni finalizzate all'individuazione di soluzioni operative che consentissero il prosieguo dell'attività istituzionale dell'ARS a far data dal 1 gennaio 2008.

2.2 Attività Amministrativa svolta a sostegno delle strategie e dell'attività scientifica – Anno 2007

2.2.1 *Servizi generali e di segreteria*

Le attività di segreteria risultano all'interno dell'Agenzia Regionale di Sanità molto diversificate in relazione alla complessità delle attività di supporto agli Osservatori, alla Direzione Amministrativa, agli organi istituzionali dell'Agenzia e ai servizi generali.

Si possono sostanzialmente dividere in:

- segreteria generale: attinente alla struttura centrale;
- segreteria organizzativa degli Osservatori: comprensiva degli aspetti specifici dell'*editing* e all'attività degli osservatori.

Segreteria generale – attività 2007

ATTIVITÀ (descrizione)	RISORSE
<p><u>Segreteria di Direzione:</u></p> <ol style="list-style-type: none"> 1. assistenza alla Direzione amministrativa; 2. assistenza al Collegio dei Revisori dei Conti; 3. cura della classificazione e conservazione degli atti del Collegio ed eventuale diffusione; 4. stesura di verbali resoconti e documenti vari ed eventuale diffusione; 5. collaborazione all'organizzazione di eventi istituzionali; 6. rapporti, per il coordinamento delle attività di Direzione, con le strutture interne dell'Agenzia e con uffici Regionali (Direzione Generale Diritto alla Salute, Consiglio Reg.le, etc) e con altri Enti esterni; 7. organizzazione della ricettività: gestione delle sale adibite a riunioni e formazione, pubbliche relazioni ed attività di cerimoniale; 8. segreteria organizzativa ed assistenza a convegni, seminari e corsi promossi dall'Agenzia; 9. organizzazione ed assistenza alla Direzione amministrativa alla gestione delle sedi ARS; 10. attività di raccordo con responsabile della sicurezza per il rispetto delle norme di sicurezza sui luoghi di lavoro e attività di raccordo tra i vari uffici e le competenze dell'U.O.;Patrimonio;Contratti e Forniture per il funzionamento logistico /funzionale dell'Agenzia; 11. assistenza allo studio delle esigenze dell'Agenzia per l'attivazione di una nuova sede e ai rapporti inerenti con il Settore Patrimonio della Regione. 	<p><u>Responsabile:</u> Direttore Dott.ssa L. Tramonti</p> <p><u>Dipendente:</u> M. A. Migliorisi</p>

¹³ Deliberazione CdA n. 60 del 18/10/2007.

ATTIVITÀ (descrizione)	RISORSE
<u>Segreteria di Presidenza:</u> 1. assistenza alla Presidenza 2. assistenza al Consiglio di Amministrazione; 3. cura della classificazione, registrazione, affissione e conservazione degli atti del Consiglio ed eventuale diffusione; 4. stesura di verbali resoconti e documenti vari ed eventuale diffusione; 5. collaborazione all'organizzazione di eventi istituzionali; 6. rapporti, per il coordinamento delle attività di Presidenza, con le strutture interne dell'Agenzia e con uffici Regionali (Direzione Generale Diritto alla Salute, Consiglio Reg.le, etc) e con altri Enti esterni; 7. organizzazione della ricettività: gestione delle sale adibite a riunioni e formazione, pubbliche relazioni ed attività di cerimoniale; 8. segreteria organizzativa ed assistenza a convegni, seminari promossi dall'Agenzia; 9. tenuta del protocollo informatico e cartaceo, gestione dell'archivio corrente e dell'archivio storico.	<u>Responsabile:</u> Direttore Dott.ssa L. Tramonti <u>Dipendente:</u> M. Vannoni
1. tenuta del protocollo informatico e cartaceo, gestione dell'archivio corrente e dell'archivio storico 2. gestione della posta esterna ed interna e relativa distribuzione 3. assistenza ai servizi di accoglienza e ricettività e alla gestione della sala convegni adibita per riunioni e corsi.	<u>Responsabile:</u> Direttore Dott.ssa L. Tramonti <u>Dipendente:</u> R. Dioguardi

Segreteria organizzativa degli Osservatori – attività 2007

OSSERVATORIO	ATTIVITÀ (descrizione)	RISORSE
Epidemiologia	<u>Attività editoriale</u> - revisione dei testi; - acquisizione delle immagini, impaginazione, trasformazione delle scale di colore, approntamento delle copertine (in base alla grafica prestabilita); - contatti con le tipografie dei seguenti volumi, se non altrimenti specificato.	<u>Responsabile:</u> Coordinatore Dott.ssa E. Buiatti <u>Dipendente:</u> E. Marchini
Epidemiologia	<u>Supporto al coordinatore e alla struttura</u> - attività connesse al funzionamento dell'Osservatorio; - stesura relazioni, gestione agenda, controllo corrispondenza, organizzazione riunioni, organizzazione trasferte; - supporto ai dirigenti di Area nella gestione/monitoraggio dei fondi di budget dell'Osservatorio, attività speciali, progetti e attività commerciali; - gestione corrispondenza, protocollo e archivio documenti; - attività di supporto al Coordinatore e ai Dirigenti di Area nella gestione degli incarichi di collaborazione coordinata continuativa e occasionali con gestione delle scadenze e per il Progetto InCHIANTI.	<u>Responsabile:</u> Coordinatore Dott.ssa E. Buiatti <u>Dipendente:</u> C. Padovano
Epidemiologia	<u>Segreteria osservatorio e organizzazione attività ed eventi</u> - attività routinaria di segreteria ai collaboratori e al personale in convenzione delle Aree dell'Osservatorio per missioni e organizzazione di riunioni; - utilizzo strumenti informatici e gestione di database e mailing lists.	<u>Responsabile:</u> Coordinatore Dott.ssa E. Buiatti <u>Dipendente:</u> C. Padovano <u>Collaboratore:</u> D. Bachini
Epidemiologia	<u>Organizzazione eventi/convegni</u> Organizzazione e gestione dei seminari/convegni organizzati nell'anno anche in collaborazione con i soggetti sanitari, sociali e delle autonomie locali operanti in Toscana	<u>Responsabile:</u> Coordinatore Dott.ssa E. Buiatti <u>Collaboratore:</u> D. Bachini

OSSERVATORIO	ATTIVITÀ (descrizione)	RISORSE
Epidemiologia	<u>Formazione ECM</u> <ul style="list-style-type: none"> - gestione amministrativa della formazione esterna ECM; - referente per Osservatorio per imputazione dati su FSR Formazione Sanitaria Regionale (programma regionale per accreditamento eventi); - relazioni con referenti ECM regionali per le problematiche sull'accREDITamento; - somministrazione questionari di apprendimento e loro valutazione e invio attestati contenenti i crediti assegnati dalla RT ai partecipanti e ai formatori degli eventi. 	<u>Responsabile:</u> Coordinatore Dott.ssa E. Buiatti <u>Collaboratori:</u> D. Bachini
Qualità	<u>Attività editoriale e comunicazione</u> <ul style="list-style-type: none"> - editing documenti cartacei ed editoria elettronica; - composizione testi, preparazione e revisione bozze, proofreading; - preparazione bozze per trasmissione a tipografie; - traduzione testi e trascrizione nastri, e revisione traduzioni e testi atti di eventi; - contatti con autori, collaboratori, tipografie, case editrici, redazioni riviste; - ricerche bibliografiche; - input dati, aggiornamento database; - redazione comunicati stampa, organizzazione eventi, gestione corrispondenza; - gestione contenuti dei siti internet www.arsanita.toscana.it e www.corist.it; - gestione dei forum Osservatorio Qualità su: Progetto Infezioni ospedaliere (Catetere Venoso Centrale); Progetto SAPerE; Progetto Qualità nei Dipartimenti (Prevenzione); - segreteria generale e organizzazione attività ed eventi/ convegni nazionali e internazionali; - segreteria organizzativa corsi European Educational Programme in Epidemiology 	<u>Responsabile:</u> Coordinatore Dott.ssa S. Rodella <u>Dipendenti:</u> C. Baldocchi
Qualità	<u>Formazione ECM</u> <ul style="list-style-type: none"> - gestione amministrativa della formazione esterna ECM; - referente osservatorio qualità per imputazione dati su FSR Formazione Sanitaria Regionale (programma regionale per accREDITamento eventi); - assistenza al coordinatore nella stesura del piano di formazione esterna; - somministrazione questionari di apprendimento e loro valutazione, invio attestati contenenti i crediti assegnati dalla RT ai partecipanti e ai formatori degli eventi; - relazioni con referenti ECM regionali per le problematiche sull'accREDITamento; - membro del gruppo di lavoro per l'informatizzazione della gestione dei crediti; <u>Supporto al coordinatore</u> <ul style="list-style-type: none"> - assistenza al coordinatore per gestione agenda, stesura bozze, organizzazione riunioni, gestione corrispondenza, protocollo e archivio; - organizzazione di riunioni gruppi di lavoro gestiti dal coordinatore; - organizzazione trasferte per coordinatore e personale osservatorio qualità; - utilizzo di strumenti informatici e gestione di database e mailing list; - assistenza nella gestione degli incarichi di co.co.co e occasionale dell'osservatorio - nella gestione/monitoraggio: fondi budget, progetti e attività speciali - interfaccia con le strutture trasversali per problematiche riguardanti il personale, gli acquisti, le sale riunioni, i rimborsi, i corsi, adesione ad associazioni; - trascrizione nastri, traduzione testi dall'inglese; - segreteria organizzativa per eventi/ convegni regionali e nazionali; - segreteria organizzativa corsi European Educational Programme in Epidemiology 	<u>Responsabile:</u> Coordinatore Dott.ssa S. Rodella <u>Dipendenti:</u> P. Serafini

2.2.2 Settore risorse umane e finanziarie

U.O. Personale e Convenzioni

La U.O. Personale e Convenzioni svolge attività di supporto agli osservatori per quanto riguarda gli aspetti legati all'attività amministrativa, economica e giuridica.

Oltre ai compiti istituzionali inerenti il personale ed i rapporti convenzionali, nell'ultimo anno, a seguito dell'accreditamento di ARS all'interno del panorama sanitario locale, nazionale ed internazionale, l'ufficio ha partecipato attivamente alla gestione dei progetti, consolidando così un'ulteriore funzione rispetto al passato.

Attività svolta dalla U.O. nell'anno 2007

SETTORE	UNITÀ OPERATIVA	ATTIVITÀ (descrizione)	RISORSE
Risorse Umane e Finanziarie	Personale e convenzioni	<ol style="list-style-type: none"> 1. gestione dello stato giuridico, economico e previdenziale del personale dell'Amministrazione, tenuta dei fascicoli del personale, applicazione normative e CCNL, verifica delle situazioni di incompatibilità, gestione dell'anagrafe delle prestazioni; 2. istruttoria e predisposizione di atti e provvedimenti amministrativi, contabili e finanziari (decreti, deliberazioni); 3. attività di ricerca ed analisi nelle materie di propria competenza; 4. reclutamento del personale a tempo determinato, indeterminato e a collaborazione e stipula dei relativi contratti individuali di lavoro; 5. cura del sistema delle relazioni sindacali, sistemi di valutazione e incentivazione del personale e supporto operativo in materia di contrattazione decentrata; 6. predisposizione dei programmi di formazione finalizzati al personale dell'Agenzia: gestione della partecipazione ai corsi collettivi di formazione organizzati dalla Regione Toscana; verifica e valutazione del fabbisogno formativo interno ai fini dell'implementazione dell'offerta formativa regionale ai sensi della Delib. GR 394/2007; 7. partecipazione nell'ambito delle proprie competenze alla stesura dei progetti e degli atti conseguenti. In particolare, l'attività si è incentrata sullo studio e la risoluzione di problematiche inerenti alla stesura degli atti convenzionali e i successivi adempimenti dei progetti. Specifica attenzione è stata data ai progetti multicentrici, ove ARS è stata individuata quale soggetto capofila, quindi titolare della responsabilità e del coordinamento di tutti i soggetti coinvolti nella realizzazione dei progetti stessi. I progetti multicentrici sviluppati nel corso dell'anno 2007 sono: 1) Progetto AIFA: "Analisi sul profilo di rischio-beneficio dei bifosfonati nella prevenzione secondaria delle fratture osteoporotiche: uno studio di coorte retrospettivo dall'analisi di dati amministrativi regionali", 2) Progetto Evidence Based Prevention (EBP): accordo di collaborazione con Ministero della Salute, Direzione Generale della Prevenzione Sanitaria; 3) Progetto SIAN: accordo di collaborazione con il Ministero della Salute - Direzione Generale della Prevenzione Sanitaria su "Programmi efficaci per la prevenzione dell'obesità: il contributo dei SIAN". 8. gestione tecnico-amministrativa del progetto denominato "Studio InChianti: follow- up 2004 - 2010" e nell'attività propedeutica all'attivazione del progetto europeo denominato Progetto ALERT - Early Detection of Adverse Drug Events by Integrative Mining of Clinical Records and Biomedical Knowledge"; 9. cura delle innovazioni gestionali (particolare riferimento ai progetti realizzati con il supporto dell'U.O. Tecnologie dell'Informazione: portale PER.FE.C.T.O. per la gestione automatizzata delle richieste di ferie, permessi e comunicazioni varie del personale dipendente e "Albo dei soggetti accreditati per incarichi di collaborazione", applicazione per l'acquisizione on-line dei curricula professionali dei soggetti esterni); 10. partecipazione al "Gruppo Privacy" per gli adempimenti in materia di privacy relativi alla struttura tecnico-amministrativa con particolare riguardo: <ol style="list-style-type: none"> a. alla tenuta del registro delle convenzioni con i soggetti del sistema; b. ai rapporti con i responsabili esterni dei trattamenti dati ARS; c. alle attività di formazione del personale interno in materia di tutela della riservatezza dei dati. 	<p><u>Responsabile di settore:</u> T. Tarli</p> <p><u>Responsabile di U.O.:</u> D. Lachi</p> <p><u>Dipendenti:</u> S. Cafaggi P. Larocca</p>

U.O. Patrimonio Contratti e Forniture

La U.O. Patrimonio Contratti e Forniture svolge attività connesse all'acquisizione ed amministrazione di beni e servizi di tutta l'Agenzia, curando la relativa attività contrattuale. Coordina inoltre le attività necessarie alla manutenzione dei beni immobiliari in uso all'Agenzia.

Per quanto attiene l'attività di beni e servizi correlati al Progetto InChianti, l'U.O. si è avvalsa del contributo di una unità di personale a tempo determinato (I. Scarselli) assegnata all'U.O. Personale e convenzioni.

Attività svolta dalla U.O. nell'anno 2007

SETTORE	UNITÀ OPERATIVA	ATTIVITÀ (descrizione)	RISORSE
Risorse Umane e Finanziarie	Patrimonio, contratti e forniture	<ol style="list-style-type: none">1. definizione, con le strutture richiedenti dell'Agenzia, delle caratteristiche tecniche dei beni e dei servizi necessari al funzionamento generale dell'Agenzia, con analisi richieste e formulazione proposte approvvigionamento in base alla normativa vigente, gestione attività contrattuale con redazione capitolati per procedure di affidamento, conduzione procedure di affidamento e compilazione della relativa reportistica, redazione ordini di acquisto/contratti e con iscrizione in budget del relativo impegno di spesa; redazione dei resoconti delle procedure di acquisto;2. svolgimento istruttoria propedeutica alla liquidazione fatture relative a beni e servizi: esame documentale, verifica congruità tra fatture e ordinativi/contratti, acquisizione documentazione di eseguita prestazione e/o regolare fornitura, compilazione prospetti liquidazione;3. gestione materiale di consumo, monitoraggio e relativo approvvigionamento;4. controlli dichiarazioni rese da operatori economici per rilevazione dati, presso uffici competenti e verifica regolarità contributiva;5. tenuta cassa economale;6. tenuta e gestione elenco operatori economici e dei tariffari annuali/periodici;7. supporto alla programmazione delle acquisizioni e alle previsioni di spesa per budget;8. monitoraggio consumi relative alle acquisizioni di beni e servizi; analisi periodica degli andamenti di spesa;9. invio comunicazioni periodiche relative a dati su forniture secondo normativa nazionale e regionale;10. monitoraggio scadenze contrattuali;11. gestione dei rapporti e dell'eventuale contenzioso con i fornitori;12. contatti con uffici Regionali e di altre stazioni appaltanti per adesione a contratti aperti;13. amministrazione dei beni mobili ed immobili del patrimonio.	<p><u>Responsabile di settore:</u> T. Tarli</p> <p><u>Responsabile di U.O.:</u> S. Palandri</p> <p><u>Dipendenti:</u> C. Bencini</p>

U.O. Contabilità e Bilancio

La U.O. Contabilità e Bilancio svolge attività connesse alla gestione della contabilità generale economica e patrimoniale, oltre a quella analitica, curando la relativa correlazione con gli strumenti informatici dedicati.

Attività svolta dalla U.O. nell'anno 2007

SETTORE	UNITÀ OPERATIVA	ATTIVITÀ (descrizione)	RISORSE
Risorse Umane e Finanziarie	Contabilità e bilancio	<p>La <u>U.O. Contabilità e Bilancio</u>, attraverso le rilevazioni contabili, annota tutte le operazioni intervenute nell'Agenzia che abbiano comportato movimenti di denaro, insorgere di crediti o di debiti. Le rilevazioni vengono effettuate seguendo le tecniche ragionieristiche e consentono di rappresentare la situazione economica, finanziaria e patrimoniale dell'ente in un certo periodo nonché il risultato economico dell'esercizio.</p> <p>Pertanto l'attività si concretizza in :</p> <ol style="list-style-type: none"> 1. predisposizione di mandati per le uscite finanziarie e di reversali per le entrate finanziarie, provvedendo anche periodicamente a riconciliare i movimenti tra l'istituto cassiere e la procedura informatica utilizzata per la tenuta della contabilità; 2. tenuta delle scritture contabili obbligatorie previste per legge; 3. tenuta della contabilità analitica per centri di costo e costante verifica di corrispondenza tra dati contabili e il budget della struttura, dei progetti e delle attività commerciali ed attività speciali, procedendo alla liquidazione delle relative spese impegnate; 4. predisposizione e conservazione dei libri obbligatori, quali libro giornale, registro cespiti ammortizzabili, registro degli acquisti, registro delle fatture emesse; 5. tenuta e controllo del valore degli elementi attivi e passivi del patrimonio dell'Agenzia mediante la redazione dell'inventario riscontrando con quanto effettuato ai fini del bilancio; 6. registrazione contabile del costo del lavoro con periodicità mensile, provvedendo quindi al pagamento delle spettanze nette ed al versamento delle ritenute previdenziali, fiscali ecc. ; 7. adempimenti previsti dalla normativa fiscale, procedendo alla liquidazione trimestrale dell'IVA, determinando le imposte dell'esercizio quali l'IRAP procedendo nelle modalità distinte tra istituzionale e commerciale da iscrivere in bilancio; 8. predisposizione del bilancio d'esercizio costituito da Stato patrimoniale, Conto Economico e Nota Integrativa; 9. tenuta dello scadenziario dei fornitori e delle altre scadenze obbligatorie; 10. supporto alla redazione del bilancio previsionale annuale e pluriennale (Conto Economico, Piano Investimenti e Nota Integrativa); 11. supporto alla redazione dei budget generali e settoriali; 12. predisposizione dei modelli economici ministeriali, monitoraggio della spesa e flussi di cassa per la Regione Toscana, di rendiconti periodici per CdA e dirigenti ARS; 13. tenuta dei rapporti con il Collegio dei Sindaci Revisori nelle materie di propria competenza; 14. cura della tenuta e dell'archiviazione delle fatture e di tutti i documenti contabili e amministrativi. 	<p><u>Responsabile di settore:</u> T. Tarli</p> <p><u>Dipendenti:</u> A. Arcadio L. Ferraro</p>

2.2.3 Strutture trasversali di supporto

U.O. Sistemi informatici

Le attività che l'U.O. Sistemi Informatici svolge sono correlate allo sviluppo e alla manutenzione di tutti i servizi e delle infrastrutture informatiche. Le funzioni dell'U.O. per loro natura sono trasversali a tutta l'attività dell'ARS e hanno l'obiettivo di fornire supporto agli Osservatori, all'Amministrazione e a tutta l'Area tecnica.

La stessa realizza nuove soluzioni a vantaggio di tutta la struttura, sia per dotare di strumenti innovativi la ricerca scientifica, sia per garantire continuità ed efficienza nei processi di lavoro. A tal fine l'U.O. è fortemente integrata in tutti i processi dell'Agenzia e continuamente coinvolta nelle varie attività, permettendo di trovare soluzioni innovative e condivise.

Il complesso della struttura informatica è supportato da attrezzature tecniche, distribuite nelle due sedi, che ospitano sia i servizi interni sia quelli rivolti all'esterno dell'Agenzia.

Le funzioni dell'U.O. Sistemi Informatici possono essere raggruppate nei seguenti settori:

- sviluppo e la progettazione di strumenti informatici;
- implementazione di politiche di sicurezza e di tutela della privacy;
- assistenza agli utenti e la formazione al personale.
- gestione degli acquisti (hardware e software) del settore informatico.

Nel dettaglio per ogni settore:

UNITÀ OPERATIVA	ATTIVITÀ/CAMPI D'INTERVENTO (descrizione)	RISORSE
Sistemi informatici	<p><u>Sviluppo e la progettazione di strumenti informatici</u></p> <ol style="list-style-type: none"> 1. Proposta, studio e sviluppo di servizi informatici per gli Osservatori e l'Amministrazione; 2. ricerca di nuovi strumenti di ambiente client e office automation (con particolare attenzione rivolta al free-software); 3. integrazione di software applicativi agli standard esistenti; 4. manutenzione evolutiva e correttiva del software esistente; 5. amministrazione dei dati; 6. salvaguardia dati e gestione degli strumenti di backup; 7. controllo accesso ai dati; 8. progetto e sviluppo di configurazioni di rete; 9. manutenzione delle reti; 10. router, gateway e connessioni tra le sedi e con l'esterno; 11. files/applications server; 12. progettazione tecnica di pubblicazione e acquisizione web. <p>Nel <u>corso del 2007</u> l'attività svolta in questo settore ha riguardato sia la generalità dell'infrastruttura hardware e software dell'Agenzia, sia specifici progetti degli Osservatori per cui è stato richiesto l'apporto delle competenze dell'U.O. Sistemi Informatici.</p> <p><u>Generalità dell'infrastruttura hardware e software dell'Agenzia</u></p> <ol style="list-style-type: none"> 1. Specifici progetti degli Osservatori per cui è stato richiesto l'apporto delle competenze dell'U.O.; 2. gestione della sicurezza dei dati e della tutela della privacy che avviene attraverso i seguenti strumenti: <ul style="list-style-type: none"> - partecipazione al Gruppo Privacy; - elaborazione e implementazione di strumenti per la difesa della privacy; - definizione di regole, processi e standard nell'ambito della sicurezza informatica; - gestione e manutenzione delle infrastrutture di sicurezza; <p>Nel <u>corso del 2007</u>, parallelamente all'attività continua e più prettamente tecnica di gestione della sicurezza, l'U.O. si è impegnata nell'adeguamento delle tecnologie e delle metodologie al Codice sulla Privacy e alla revisione del Documento Programmatico sulla Sicurezza sempre in stretta collaborazione con il Gruppo Privacy.</p> <p><u>Assistenza agli utenti ed Help Desk, che riguarda principalmente:</u></p> <ol style="list-style-type: none"> 1. Prodotti Office Automation in ambiente client; 2. installazioni/manutenzioni/aggiornamenti; 3. assistenza guasti hardware; 4. gestione interventi (diretti e indiretti); 5. gestione magazzino ricambi; 6. supporto tecnico specialistico e consulenza, 7. registrazione e gestione dei problemi; 8. sorveglianza e controllo anomalie dei sistemi e delle reti; 9. pronto intervento per la risoluzione dei problemi Hardware/Software degli utenti. <p><u>Attività di formazione rivolta al personale dell'Agenzia che riguarda principalmente, nel corso del 2007, l'attività ha riguardato principalmente:</u></p> <ol style="list-style-type: none"> 1. Supporto interno all'utilizzo dei programmi esistenti; 2. formazione all'uso dei nuovi programmi, servizi e piattaforme; 3. formazione individuale e collettiva sulle problematiche della privacy e della sicurezza. 	<p><u>Responsabile:</u> Direttore Dott.ssa L. Tramonti</p> <p><u>Responsabile di U.O.:</u> M. Santini</p> <p><u>Dipendenti:</u> M. Lastrucci M. Romanelli</p>

Il Sistema Informativo dell'Agenda Regionale di Sanità è un sistema a totale gestione interna ed è nato e cresciuto insieme all'Agenda stessa. Il cuore del Sistema Informativo è rappresentato dal "Database Centrale" di ARS cui accedono gli utenti dei due Osservatori; si tratta di un database relazionale seminormalizzato di grandi dimensioni (VLDB) che conserva e storicizza i consolidati annuali dei flussi informativi della Regione Toscana permettendone la loro interconnessione.

A partire dal 2001 le unità operative preposte, Centro statistico elaborazione dati e Tecnologie dell'informazione, si sono adoperate all'ideazione, creazione, sviluppo e manutenzione del "Database Centrale", includendo un numero sempre maggiore di flussi e aggiornando annualmente i dati a disposizione per i flussi già implementati.

<p>Alla fine del 2007 i flussi implementati e i dati disponibili sono:</p>	<ul style="list-style-type: none"> - Anagrafe assistibili, Sdo (dal 1996 al 2006); - Registro mortalità (dal 1987 al 2005); - Prestazioni di riabilitazione (dal 2000 al 2006); - Prestazioni specialistiche (dal 2000 al 2006); - Certificati assistenza al parto (dal 2000 al 2005); - Registro Inail (dal 2002 al 2004); - Interruzioni volontarie di gravidanza (dal 2000 al 2005); - Aborti spontanei (dal 2000 al 2005); - Archivio impianti protesici (dal 2004 al 2006); - Farmaceutica (dal 2003 al 2006); - Farmaci erogati direttamente (dal 2004 al 2006); - Multiscopo ISTAT (dal 1993 al 2005); - Incidenti stradali (dal 1991 al 2004).
--	---

La manutenzione e l'implementazione del Database hanno coinvolto entrambe le UU.OO. con una suddivisione di compiti come da schema:

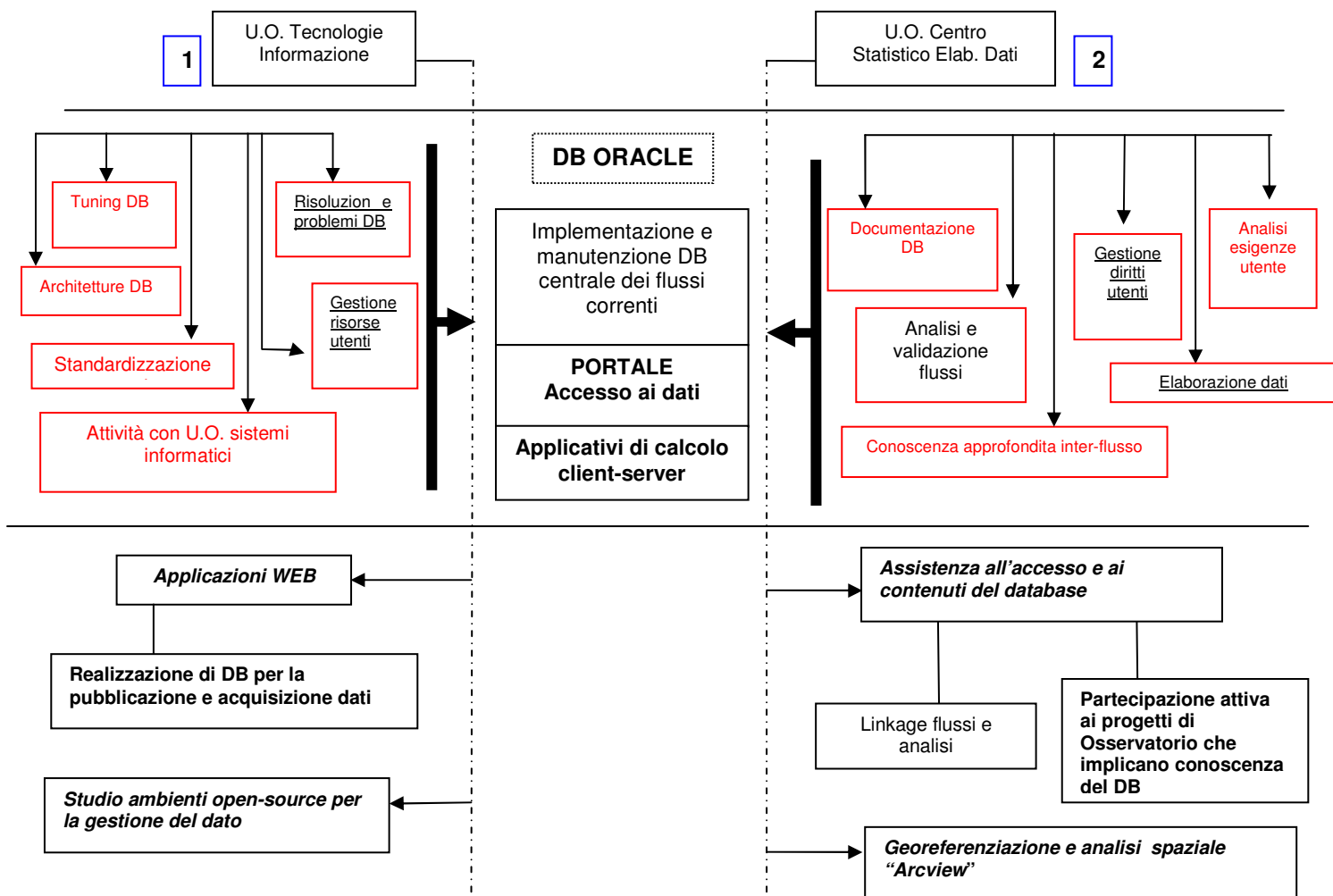

Nel corso del 2007 è continuato lo sviluppo di ParsIS (Portale Agenzia Regionale Sanità Indicatori Salute), inserendo molti nuovi indicatori e implementando nuovi tipi di report, strumento strategico e fondamentale per gli operatori che si occupano di epidemiologia, in quanto fornisce gli elementi per delineare i profili di salute della popolazione.

L'attività dell'U.O. Tecnologie dell'informazione, relativamente al supporto ai 2 osservatori, sono ad oggi così riconducibili:

UNITÀ OPERATIVA	ATTIVITÀ (descrizione)	RISORSE
Tecnologie dell'informazione	<p>1. Fornisce consulenze ai 2 osservatori e alle altre strutture trasversali in materia di gestione base di dati, occupandosi dell'implementazione e manutenzione di database di qualunque genere e dimensione, sia da un punto di vista di analisi che di programmazione; svolge funzioni di ricerca e sviluppo sulle nuove tecnologie con particolare riferimento ai database in architetture web ed al possibile utilizzo di software gratuito/open source nel nostro ambito di lavoro.</p> <p>2. Implementa: applicazioni per l'acquisizione di dati via Web, applicazioni gestionali Intranet/Internet, strumenti Web (siti, portali) per la pubblicazione e condivisione di documenti e di dati.</p> <p><u>Più importanti progetti Internet implementati e mantenuti:</u></p> <ul style="list-style-type: none"> - ParsIS - Portale "Società della Salute"; - Portale "AIDS"; - Portale "ISA65"; - Progetto "Edit"; - Portale "Per.Fe.C.T.O" (Permessi Ferie Trasmissioni On-line); - Portale "Multiscopo"; - Applicazione per l'acquisizione on-line curriculum professionali; - Applicazione per l'acquisizione on-line dati "sperimentazione ADI"; - Applicazione per l'acquisizione on-line dati "Registro toscano dell'Implantologia ortopedica dell'Anca". 	<p><u>Dirigente Responsabile:</u> L. Tramonti</p> <p><u>Responsabile U.O.:</u> R. Berni</p> <p><u>Dipendenti</u> E. Sessa</p> <p><u>Collaboratori</u> A. Corsi</p>

L'attività dell'U.O. Centro statistico elaborazione dati, relativamente al supporto ai 2 osservatori, sono ad oggi così riconducibili:

UNITÀ OPERATIVA	ATTIVITÀ (descrizione)	RISORSE
Centro statistico elaborazione dati	<p>1. Partecipa attivamente a tutti i progetti degli Osservatori che richiedono: :</p> <ul style="list-style-type: none"> - sviluppate competenze per l'accesso ai dati e/o la conoscenza approfondita dei contenuti informativi dei flussi e di performance del database; - che richiedono la predisposizione di procedure informatiche per il calcolo automatico destinate a ripetersi nel tempo (indicatori) e particolari tecniche di georeferenziazione delle informazioni e di analisi spaziale con particolare riferimento ai progetti in ambito di epidemiologia-ambientale. <p>2. Partecipa al Gruppo Privacy mantenendo il Ce.Tra (Censimento dei trattamenti di dati sensibili) e l'anagrafe degli incaricati al trattamento.</p>	<p><u>Dirigente Responsabile:</u> L. Tramonti</p> <p><u>Responsabile U.O.:</u> S. Bartolacci</p> <p><u>Dipendenti</u> R. Capocchi</p>

U.O. Centro di documentazione

Il Centro di documentazione è una struttura operativa trasversale, di supporto alle attività di ricerca e di studio dell'Agenzia, finalizzata alla ricerca bibliografica, raccolta, organizzazione, erogazione di informazioni e di documentazione. Ha un patrimonio librario di circa 900 monografie e 70 periodici in abbonamento corrente.

Il Centro di documentazione fa parte del Coordinamento delle Biblioteche e delle strutture documentarie della Regione Toscana (CoBiRe) costituita dalle biblioteche e dai centri di documentazione dell'ente Regione Toscana, delle sue Agenzie e dei suoi Istituti.

Attività svolta dalla U.O. nell'anno 2007

UNITÀ OPERATIVA	ATTIVITÀ (descrizione)	RISORSE
Centro di documentazione	<p><u>Attività correnti</u></p> <ul style="list-style-type: none"> - servizio di reference bibliografico; - recupero e fornitura documenti; - formazione di base agli utenti per la ricerca on-line; - rassegna stampa; - gestione del patrimonio bibliografico (monografie e periodici in abbonamento corrente); - gestione ordini; - segnalazione delle novità editoriali nazionali o internazionali; - sito web ARS; - rapporti con la rete documentaria CoBiRe; <p><i>Nel 2007 si sono consolidate e sviluppate le seguenti attività:</i></p> <p><u>Banca dati degli spogli</u> Con l'intento di offrire un servizio personalizzato alle esigenze degli utenti, per specifici progetti di ricerca o per argomenti di elevato interesse, si sono predisposti singoli database in cui sono inserite le reference degli articoli acquisiti e/o rilevanti.</p> <p><u>Catalogo in linea delle monografie</u> Pubblicazione on-line nell'intranet aziendale del catalogo delle monografie. Gli utenti possono cercare un volume attraverso più chiavi di ricerca, verificarne lo stato di prestito e richiedere il libro in prestito tramite e-mail dalla propria postazione.</p> <p><u>Rassegna stampa</u> Nell'ottica di tenere informati e aggiornati gli utenti dell'Agenzia il Centro di Documentazione ha predisposto:</p> <ul style="list-style-type: none"> - la consultazione quotidiana della rassegna stampa pubblicata sulle pagine web della Regione Toscana a cura dell'Agenzia di informazione multimediale della Giunta regionale; - la selezione di articoli e comunicati stampa che riflettono le attività di studio e di ricerca di Ars e i progetti in corso; - la creazione di un fascicolo giornaliero con gli articoli di interesse (I principali settori monitorati: sanità pubblica, ambiente, qualità dei servizi sanitari, determinanti sociali di salute, giurisprudenza e amministrazione pubblica); - la pubblicazione del fascicolo sull'intranet aziendale; - l'invio di una e-mail giornaliera con la sintesi delle notizie più importanti. <p><u>A completamento dell'attività di informazione e selezione:</u></p> <ul style="list-style-type: none"> - Creazione e invio per e-mail dell'indice dei fascicoli del settimanale Il Sole 24 ore Sanità e Sanità Toscana e, su richiesta o per tematiche rilevanti, invio degli articoli in formato digitale; - Spoglio quotidiano degli articoli de Il Sole 24 ore relativi ai principali settori di interesse (sanità pubblica, legislazione degli enti pubblici, novità nei settori normativi e tributari, approfondimenti su tematiche economiche e di gestione del personale degli enti pubblici) e successivo invio agli utenti tramite e-mail (tramite la Banca dati regionale de IL SOLE 24 ORE); - Spoglio settimanale degli atti di interesse sul Bollettino ufficiale della Regione Toscana e invio quotidiano dell'indice digitale della Gazzetta ufficiale; - Monitoraggio costante dei siti di interesse (istituzionali e non) e selezione delle notizie e della documentazione più rilevanti. 	<p><u>Dirigente Responsabile:</u> L. Tramonti</p> <p><u>Responsabile U.O.:</u> V. Sabatini</p> <p><u>Dipendenti:</u> M. R. Maffei S. Fallani</p>

2.2.4 Area di legislazione sanitaria

L'Area di legislazione sanitaria è un'area di supporto a carattere trasversale con funzioni di assistenza giuridico-legislativa agli organi istituzionali e alle strutture operative dell'AR:

Attività svolta dall'Area nell'anno 2007

AREA TRASVERSALE	ATTIVITÀ	RISORSE
Area di legislazione sanitaria	<ul style="list-style-type: none"> - Supporto ai processi decisionali della Direzione del Diritto alla Salute e Politiche di Solidarietà in materia di innovazioni gestionali e programmatiche anche mediante la predisposizione di analisi giuridiche; - supporto alla IV Commissione del Consiglio regionale su specifiche attività speciali; - assistenza agli organi dell'ARS anche attraverso la predisposizione di pareri, atti, relazioni, linee indirizzo e proposte agli organi regionali in sede di consultazione o audizione; - consulenza legislativa per la definizione dei processi di competenza della struttura amministrativa, con specifico riguardo alle attività di conciliazione delle controversie di lavoro: istruttoria e stesura determinazioni finali in materia di ricorsi; - stesura memorie e relazioni per contenziosi patrocinati dall'Avvocatura regionale; - stesura di memorie per richiesta pareri all'Avvocatura o agli Affari giuridici della Regione a sostegno dell'azione amministrativa dell'ARS; - analisi delle novità normative con elaborazione schede di sintesi valutativa d'interesse generale; - adempimenti in materia di Privacy e coordinamento del "Gruppo privacy"; - consulenza legislativa su progetti delle strutture scientifiche e partecipazione diretta ai progetti a carattere trasversale: Progetto "Salute Mentale", Progetto "Vita Indipendente" e Progetto "Società della Salute"; - supporto alle Società della Salute; - partecipazione e supporto alla SIASS; - collaborazione con il Centro Francesco Redi; - formazione continua. 	<p><u>Dirigente Responsabile:</u> L. Tramonti</p> <p><u>Responsabile di area:</u> A. Serino</p> <p><u>Collaboratori:</u> C. Tonon S. Salti L. Marini</p> <p><u>Stagisti:</u> M. Campagna</p>

2.2.5 Area per lo studio e la ricerca del governo degli aspetti equitativi e la rilevanza economica dei bisogni sanitari

L'Area programmatica "Area per lo studio e la ricerca del governo degli aspetti equitativi e la rilevanza economica dei bisogni sanitari", svolge funzioni a carattere trasversale, a supporto delle strutture scientifiche:

Attività svolta dall'Area nell'anno 2007

AREA TRASVERSALE	ATTIVITÀ	RISORSE
Area per lo sviluppo e la ricerca del governo degli aspetti equitativi e la rilevanza economica dei bisogni sanitari	<ul style="list-style-type: none"> - II° fascicolo dell'Atlante Toscano di Geografia Sanitaria: Relazione tra ospedalizzazione e mortalità; - analisi dell'equità nella salute e nell'uso dei servizi sanitari; - predisposizione di una banca dati economica degli assistibili; - manutenzione LEA e supporto al coordinamento interregionale; - analisi della domanda sanitaria e dei valori economici dei consumi, studi sulle componenti macro economiche del sistema sanitario finalizzato al monitoraggio dell'equità del SSR e studi sulla corrispondenza fra il sistema della programmazione regionale sanitaria e l'assetto organizzativo finalizzati alla copertura globale dei bisogni espressi dalle famiglie e dai cittadini appartenenti alle aree fragili. 	<p><u>Dirigente Responsabile:</u> L. Tramonti</p> <p><u>Responsabile di area:</u> Dott. C. Cislaghi</p> <p><u>Collaboratori:</u> F. Innocenti M. Falcone</p>

Pubblicazioni-prodotti/seminari-convegni anno 2007

<u>Pubblicazioni a stampa e su web</u> (carattere internazionale, nazionale e regionale)	Titolo/argomento
“	<ol style="list-style-type: none"> 1. <i>Il° volume Atlante Toscano di Geografia Sanitaria: Mortalità ed Ospedalizzazione;</i> 2. <i>Strategie e valutazione del Record-Linkage dei flussi sanitari correnti Toscani;</i> 3. <i>Aggregazione di dati individuali di spesa per vari servizi sanitari dei residenti in Toscana.</i>

<u>Seminari/Convegni</u> (carattere internazionale, nazionale e regionale)
<ul style="list-style-type: none"> • Convegno AIE “<i>L'integrazione di archivi elettronici per l'epidemiologia e la sanità pubblica</i>”, ISS Roma

2.3 Attività Scientifica

2.3.1 *Attività dell'Osservatorio di Epidemiologia anno 2007*

Premessa

L'attività dell'Osservatorio si è svolta secondo le previsioni del programma 2007 che si riferivano sostanzialmente ai seguenti punti:

- la considerazione della scadenza del PSR 2005-2007 e quindi la conseguente necessità di attendere il successivo Piano per produrre una programmazione pluriennale specifica
- la consapevolezza dei compiti attribuiti in ambito epidemiologico ad ARS dalla l.r.28/2006 e ss.mm
- il programma di sviluppo nell'ambito delle Aree ed Attività componenti l'Osservatorio stesso:
 1. Aree: Epidemiologia descrittiva, Epidemiologia Materno-Infantile, Epidemiologia degli anziani e dei servizi territoriali, Epidemiologia Sociale e stili di vita;
 2. Area esterna in convenzione con l'azienda 10 di Firenze: Epidemiologia Cardiovascolare;
 3. Area in convenzione con l'azienda 10 di Firenze e con collaboratori Ars: progetto InChianti;
 4. Attività: EBP (Prevenzione efficace), Farmacoepidemiologia, Epidemiologia Ambientale.

Si conferma, in coerenza con quanto espresso in via preventiva, che l'attività si è svolta con una forte componente concertativa nei confronti della Giunta e del Consiglio Regionale e dell'intero sistema dei servizi.

Per quanto attiene l'aspetto delle risorse, si segnala la forte attrazione di attività progettuali con correlati finanziamenti dedicati che hanno visto l'attivazione di collaborazioni finalizzate, in coerenza con quanto espresso in termini di indirizzi dal CdA, coniugate con la presenza di risorse stabili necessarie per lo svolgimento delle funzioni cosiddette istituzionali e per assicurare il coordinamento di tutte le azioni attinenti la le aree e le attività sopra richiamate.

Progetti/attività attivati/e svolte nell' anno 2007

Area programmatica	TITOLO	Enti e/o soggetti coinvolti	Contenuti	Stato di avanzamento del progetto/attività	Risorse (umane)
Epidemiologia degli anziani e dei servizi territoriali	Studio InCHIANTI follow up (2004-2010)	NIA, NIH, Bethesda, USA ARS ASF Firenze	<ul style="list-style-type: none"> - Progetto epidemiologico longitudinale alla 4 rilevazione su coorte di 1453 soggetti residenti al domicilio - Individuazione di misure biologiche e cliniche predittive di disabilità nella popolazione generale - Stesura di articoli scientifici 	Finalizzazione e diffusione di banche dati (Baseline5-Follow up 1,2- Follow up2,1) In svolgimento la raccolta dati del Follow up 3	<u>Coordinatore:</u> Dott.ssa E. Buiatti <u>Principal Investigator:</u> S. Bandinelli <u>Collaboratori:</u> Y. Millaneschi M. Marchini F. Lauretani AM. Corsi M. Donati E. Ermanni L. Pedi P. Iacopozzi C. Biscini
Epidemiologia degli anziani e dei servizi territoriali	Indicatori di salute e qualità dell'assistenza agli anziani	ASP Lazio Servizio Epidemiologico Regione Veneto DIMED/DIMO Regione Puglia	<ul style="list-style-type: none"> - Revisione letteratura - Sviluppo, calcolo e pubblicazione indicatori - Confronto tra regioni Toscana, Lazio, Veneto, Puglia 	In progress	<u>Coordinatore:</u> Dott.ssa E. Buiatti <u>Responsabile</u> P. Francesconi <u>Collaboratori:</u> R. Gini A. Pecchioli R. Calderoni Consulenti: A. Barchielli G. Mazzaglia
Epidemiologia degli anziani e dei servizi territoriali	Osservatorio regionale demenze	Dipartimento Diritto alla Salute RT	<ul style="list-style-type: none"> - Mantenimento Registro Demenze - Sviluppo, calcolo e pubblicazione di indicatori di assistenza 	In progress	<u>Coordinatore:</u> Dott.ssa E. Buiatti <u>Responsabile:</u> P. Francesconi <u>Collaboratori:</u> R. Gini A. Pecchioli R. Calderoni

Area programmatica	TITOLO	Enti e/o soggetti coinvolti	Contenuti	Stato di avanzamento del progetto/ attività	Risorse (umane)
Epidemiologia degli anziani e dei servizi territoriali	Malattie croniche		<ul style="list-style-type: none"> - Stima prevalenze (studi di popolazione, Multiscopo ISTAT) - Attivazione Registro malattie croniche 	Attività conclusa In progress	<u>Coordinatore:</u> Dott.ssa E. Buiatti <u>Responsabile:</u> P. Francesconi <u>Collaboratori:</u> A. Pasqua A. Pecchioli R. Calderoni R. Gini
Epidemiologia degli anziani e dei servizi territoriali	Fragilità e disabilità	SdS SudEst (ASF) SdS Val di Chiana (ASL 7) Università del Maryland ASL 11	<ul style="list-style-type: none"> - Stima prevalenze e trend (studi di popolazione, Multiscopo ISTAT) - Progetto Attività Fisica Adattata - Progetti sorveglianza attiva anziani fragili SdS SudEst (ASF) e Val di Chiana (ASL 7) 	Attività conclusa / In progress	<u>Coordinatore:</u> Dott.ssa E. Buiatti <u>Responsabile:</u> P. Francesconi <u>Collaboratori:</u> R. Calderoni R. Gini
Epidemiologia degli anziani e dei servizi territoriali	Sorveglianza anziani periodo estivo e anziani fragili	Ministero della Salute Dipartimento Diritto alla Salute RT	<ul style="list-style-type: none"> - Progetto speciale regionale "Sorveglianza anziani fragili nel periodo estivo ed invernale" - Progetto di ricerca finalizzata "Valutazione efficacia degli interventi di sorveglianza e prevenzione degli anziani fragili nel periodo estivo" 	In progress	<u>Coordinatore:</u> Dott.ssa E. Buiatti <u>Responsabile:</u> P. Francesconi <u>Collaboratori:</u> M. Razzanelli S. Brenzini
Epidemiologia degli anziani e dei servizi territoriali	Servizi di assistenza agli anziani	Dipartimento Diritto alla Salute RT	<ul style="list-style-type: none"> - Supporto tecnico-scientifico al Progetto Regionale per l'assistenza continuativa alle persone non autosufficienti - Sperimentazione Cure Domiciliari - Supporto tecnico-scientifico alla definizione dell'atto normativo sul "Modello Toscano Assistenza Persona con Demenza" 	In progress	<u>Coordinatore:</u> Dott.ssa E. Buiatti <u>Responsabile:</u> P. Francesconi <u>Collaboratori:</u> M. Razzanelli S. Brugnoli
Epidemiologia degli anziani e dei servizi territoriali	Cure primarie	Dipartimento Diritto alla Salute RT MeS	<ul style="list-style-type: none"> - Supporto tecnico scientifico alla valutazione di efficacia interventi per il miglioramento della gestione delle malattie croniche; - Supporto tecnico scientifico alla valutazione delle UCP in termini di indicatori di processo e di esito; - Riabilitazione – definizione progetto "protocollo di minima" in collaborazione con SIMFER - Riabilitazione – aggiornamento studio percorsi riabilitativi dopo ictus e frattura del femore 	In progress	<u>Coordinatore:</u> Dott.ssa E. Buiatti <u>Responsabile:</u> P. Francesconi <u>Collaboratori:</u> A. Pecchioli R. Calderoni R. Gini

Area programmatica	TITOLO	Enti e/o soggetti coinvolti	Contenuti	Stato di avanzamento del progetto/ attività	Risorse (umane)
Area descrittiva e materno-infantile (in collaborazione con le altre Aree)	Indicatori di salute: ParsIS	UO Epidemiologia delle Aziende USL Toscane; CSPO; Dipartimento Diritto alla Salute RT	Set di indicatori di salute	Aggiornamento annuale degli indicatori	<u>Coordinatore:</u> Dott.ssa E. Buiatti <u>Responsabile:</u> S. Arniani <u>Collaboratore:</u> V. Casotto A. Corsi; NB: Per quanto riguarda il calcolo degli indicatori il riferimento e' UO Centro Statistico Elaborazioni Dati mentre per l'implementazione dell'applicativo l'UO Tecnologie dell'Informazione
Area descrittiva e materno-infantile	Progetto ACTION I	Studio collaborativo in sei regioni italiane; AOU Meyer (Firenze); IRCCS Bambin Gesù (Roma)	Indagine sull'accesso alle cure e terapie intensive ostetrico- neonatali per i parti e neonati pretermine	Elaborazioni statistiche per preparazione di presentazioni a seminari/convegni e pubblicazioni scientifiche	<u>Coordinatore:</u> Dott.ssa E. Buiatti <u>Collaboratori:</u> M. Da Frè F. Sidoti <u>Personale in convenzione:</u> F. Rusconi
Area descrittiva e materno-infantile	Progetto ACTION II	Studio collaborativo in cinque regione italiane; AOU Meyer (Firenze); IRCCS Bambin Gesù (Roma)	Continuità assistenziale per i nati pretermine ad alto rischio di disabilità e esperienza delle famiglie;	Continuazione delle visite mediche, interviste telefoniche e somministrazione dei questionari postali; inserimento dati	<u>Coordinatore:</u> Dott.ssa E. Buiatti <u>Collaboratori:</u> M. Da Frè F. Sidoti <u>Personale in convenzione:</u> F. Rusconi
Area descrittiva e materno-infantile	Flussi sanitari regionali correnti		Analisi routinarie sui flussi sanitari regionali per il monitoraggio della salute delle donne in gravidanza e degli esiti neonatali	Predisposizione di un nuovo Docu- mento ARS relati- vo all'aggiorna- mento dei dati CAP; preparazione di un articolo scientifico sui ricoveri in gravidanza	<u>Coordinatore:</u> Dott.ssa E. Buiatti <u>Responsabile:</u> S. Arniani <u>Collaboratori:</u> V. Casotto M. Puglia
Area descrittiva e materno-infantile	Progetto strategico Salute della donna in gravidanza, cure mediche, modalità del parto ed esiti neonatali: formulazione e validazione di un modello di analisi integrata dei diversi flussi informativi sanitari in 5 regioni italiane	IRCCS Bambino Gesù (Roma); Osservatorio per la Salute dei Bambini (Padova); Direzione Generale sanità della Regione Emilia Romagna; Agenzia di Sanità Pubblica della Regione Lazio ; Assessorato alla Sanità della Campania	Sviluppare un modello di utilizzo integrato delle informazioni disponibili dai flussi correnti sanitari, per studiare le relazioni tra salute in gravidanza, condizioni sociali, assistenza al parto ed esiti feto- neonatali e formulare una proposta per il monitoraggio integrato della salute materna e perinatale in Italia	Preparazione del progetto (in fase di approvazione)	<u>Coordinatore:</u> Dott.ssa E. Buiatti <u>Collaboratori:</u> V. Casotto

Area programmatica	TITOLO	Enti e/o soggetti coinvolti	Contenuti	Stato di avanzamento del progetto/attività	Risorse (umane)
Area descrittiva e materno-infantile	Progetto mortalità materna	Accordo di collaborazione tra Istituto Superiore di Sanità, CNESPS, Reparto Salute della Donna e dell'Età evolutiva. Partecipazione delle Regioni e Province di Trento, Piemonte, Emilia Romagna, Toscana, Lazio, Campania e Sicilia e la collaborazione del CEVEAS di Modena e dell'OMS.	Studiare le cause di mortalità e di morbidità materna e messa a punto di modelli di sorveglianza della mortalità materna attraverso studi di record linkage tra le seguenti fonti informative correnti: Certificato di Assistenza al Parto, Schede di Dimissione Ospedaliera e Schede di morte ISTAT.	Preparazione del progetto (approvato dal CCM)	<u>Coordinatore:</u> Dott.ssa E. Buiatti <u>Collaboratori:</u> V. Casotto
Area descrittiva e materno-infantile	Essere Mamma Informata	Osservatorio Regionale per la promozione allattamento al seno; AOU Meyer	Indagine ad hoc effettuata con l'obiettivo principale di confrontare la politica dei punti nascita toscani nei riguardi del 10 Passi OMS/UNICEF per la promozione dell'allattamento al seno e la loro implementazione.	Preparazione articoli scientifici	<u>Coordinatore:</u> Dott.ssa E. Buiatti <u>Collaboratori:</u> V. Casotto M. Puglia <u>Personale in convenzione:</u> F. Rusconi
Area descrittiva e materno-infantile	Progetto regionale per la promozione della tutela della salute della lavoratrice in periodo di gravidanza e puerperio	Area Vasta Nord-Ovest;	Raccolta di informazioni sulla prevalenza di lavoratrici tra le donne in gravidanza, sugli esiti di gravidanza e su eventuali cambiamenti intervenuti sul lavoro successivamente alla decadenza del periodo di tutela della maternità;	Pianificazione dell'analisi dei dati	<u>Coordinatore:</u> Dott.ssa E. Buiatti <u>Responsabile:</u> S. Arniani <u>Collaboratori:</u> M. Da Fré V. Casotto
Area descrittiva e materno-infantile	Analisi dei ricoveri pediatrici in Toscana	AOU Meyer	L'ospedalizzazione pediatrica nella regione Toscana		<u>Coordinatore:</u> Dott.ssa E. Buiatti <u>Personale in convenzione:</u> F. Rusconi <u>Dipendenti:</u> S. Bartolacci R. Capocchi
Area descrittiva e materno-infantile	Archivio Toscano per i neonati gravemente prematuri	AOU Meyer	Ottenere informazioni su dimensione dell'evento nascita pretermine, caratteristiche della popolazione materna, accesso alle cure, organizzazione dell'assistenza nei singoli centri che seguono queste gravidanze e neonati	Delibera della Regione Toscana 912 del 3/12/07 per l'Istituzione dell'Archivio	<u>Coordinatore:</u> Dott.ssa E. Buiatti <u>Personale in convenzione:</u> F. Rusconi

Area programmatica	TITOLO	Enti e/o soggetti coinvolti	Contenuti	Stato di avanzamento del progetto/ attività	Risorse (umane)
Area descrittiva e materno-infantile	Follow up di una coorte di neonati prematuri con flussi correnti	AOU Meyer; ASP Lazio	Descrizione eventi attraverso analisi flussi correnti (SDO, specialistica ambulatoriale, farmaceutica)	Elaborazioni statistiche per preparazione di presentazioni a seminari/convegni e pubblicazioni scientifiche	<u>Coordinatore:</u> Dott.ssa E. Buiatti <u>Collaboratori:</u> M. Da Fré <u>Personale in convenzione:</u> F. Rusconi
Area descrittiva e materno-infantile	Riduzione dei parti cesarei	Regione Toscana	Progetto regionale per la riduzione dei parti cesarei	Supporto alla revisione del questionario e alla realizzazione dello studio	<u>Coordinatore:</u> Dott.ssa E. Buiatti <u>Collaboratori:</u> V. Casotto
Area descrittiva e materno-infantile	Registro Regionale AIDS	UO Malattie Infettive delle AUSL/AOU Toscane; Regione Toscana		Attività routinaria di controllo e verifica della qualità delle informazioni presenti nella scheda di notifica di caso di AIDS e elaborazioni statistico-epidemiologiche	<u>Coordinatore:</u> Dott.ssa E. Buiatti <u>Responsabile:</u> S. Arniani <u>Collaboratori:</u> V. Casotto
Area descrittiva e materno-infantile	Registro Medullosesi	Unità Spinale dell'AOU di Careggi		In fase di attivazione	<u>Coordinatore:</u> Dott.ssa E. Buiatti <u>Responsabile:</u> S. Arniani <u>Collaboratori:</u> M. Da Fré V. Casotto
Area descrittiva e materno-infantile	Progetto menopausa, sperimentazioni e clinica dell'effetto dell'agopuntura per il trattamento dei disturbi della menopausa	Centro di Medicina Tradizionale Cinese Fior di Prugna dell'AUSL 10 di Firenze per il progetto "un altro modo per smettere di fumare" Sezione di Firenze della Lega Italiana per la Lotta contro i Tumori Centro Antifumo del SerT Quartiere 4 dell'Azienda Sanitaria di Firenze		Reclutamento casistica e trattamento e inserimento dati	<u>Coordinatore:</u> Dott.ssa E. Buiatti <u>Collaboratori:</u> M. Da Fré V. Casotto
Area descrittiva e materno-infantile	Progetto Un "altro" modo per smettere di fumare	Centro di Medicina Tradizionale Cinese Fior di Prugna dell'AUSL 10 di Firenze e per il progetto "un altro modo per smettere di fumare" anche la Sezione di Firenze della Lega Italiana per la Lotta contro i Tumori ed il Centro Antifumo del SerT Quartiere 4 dell'Azienda Sanitaria di Firenze	valutazione, mediante uno studio clinico randomizzato e controllato, del contributo offerto alla disassuefazione dal fumo da tecniche singole (MTC) o associate (MTC + gruppi di sostegno psicologico e falsa (MTC + gruppi di sostegno psicologico)	Pianificazione e organizzazione dello studio	<u>Coordinatore:</u> Dott.ssa E. Buiatti <u>Collaboratori:</u> M. Da Fré V. Casotto

Area programmatica	TITOLO	Enti e/o soggetti coinvolti	Contenuti	Stato di avanzamento del progetto/attività	Risorse (umane)
Area Cardiovascolare	Registro Regionale Toscano dell'infarto miocardico acuto	Asl 10 - Unità di epidemiologia	Stima incidenza della patologia, ed elaborazione indicatori di trattamento e prognosi	Attività routinaria con aggiornamento periodico dei dati e produzione indicatori per PARSIS	<u>Coordinatore:</u> Dott.ssa E. Buiatti <u>Collaboratori:</u> A. Pasqua <u>Personale in convenzione:</u> A. Barchielli D. Balzi
Area Cardiovascolare	Registro Regionale Toscano degli eventi cerebrovascolari acuti	Asl 10 - Unità di epidemiologia	Stima incidenza della patologia, ed elaborazione indicatori di prognosi	Attività routinaria con aggiornamento periodico dei dati e produzione indicatori per PARSIS	<u>Coordinatore:</u> Dott.ssa E. Buiatti <u>Collaboratori:</u> A. Pasqua <u>Personale in convenzione:</u> A. Barchielli D. Balzi
Area Cardiovascolare	Studio RisCAT - Inquinamento atmosferico e incidenza di eventi coronarici acuti in Toscana	Asl 10 - Unità di epidem. ARPAT	Studio della relazione tra inquinamento atmosferico ed incidenza eventi cardiocircolatori acuti nelle aree della Toscana con dati rilevati da centraline urbane di monitoraggio "di fondo"	In progress	<u>Coordinatore:</u> Dott.ssa E. Buiatti <u>Collaboratori:</u> A. Pasqua <u>Personale in convenzione:</u> A. Barchielli D. Balzi
Area Cardiovascolare	Registro Nazionale degli eventi coronarici maggiori e degli accidenti cerebrovascolari acuti	Asl 10 - Unità di epidem., Istituto Superiore di Sanità	Centro toscano facente parte della rete di rilevazione nazionale della frequenza della malattie circolatorie sviluppata dall'ISS	In progress	<u>Coordinatore:</u> Dott.ssa E. Buiatti <u>Personale in convenzione:</u> A. Barchielli D. Balzi P. Naldoni C. Melani
Area Cardiovascolare	Studio AMI-Florence 2	Asl 10 - Unità di epidemiologia e presidi ospedalieri, Università di Firenze, AOU Careggi	Studio percorsi diagnostico-terapeutici sindromi coronariche acute nell'area fiorentina	Attività in corso di programmazione, inizio raccolta dati prevista per il marzo 2008	<u>Coordinatore:</u> Dott.ssa E. Buiatti <u>Dipendenti:</u> R. Berni <u>Personale in convenzione:</u> A. Barchielli D. Balzi P. Naldoni C. Melani
Farmaco epidemiologia	Report sul consumo dei farmaci e sull'appropriatezza prescrittiva in Toscana		Stima sul consumo dei farmaci e produzione di indicatori per la valutazione della qualità della terapia nelle ASL toscane	In progress	<u>Coordinatore:</u> Dott.ssa E. Buiatti <u>Dipendenti:</u> E. Sessa R. Capocchi <u>Consulenti:</u> G. Mazzaglia
Farmaco epidemiologia	Progetto Farmamemo	Regione Toscana	Valutazione impatto della prevalenza di anticoagulanti e stima sulla prevalenza di potenziali interazioni tra farmaci nei soggetti in trattamento con anticoagulanti orali	Progetto concluso	<u>Coordinatore:</u> Dott.ssa E. Buiatti <u>Dipendenti:</u> R. Capocchi <u>Consulenti:</u> G. Mazzaglia

Area programmatica	TITOLO	Enti e/o soggetti coinvolti	Contenuti	Stato di avanzamento del progetto/ attività	Risorse (umane)
Farmaco epidemiologia	Valutazione del rischio-beneficio dei bifosfonati orali	Agenzia Italiana del Farmaco	Studio caso-controllo sulla potenziale associazione fra bifosfonati orali e insorgenza di eventi avversi quali osteonecrosi mandibolare o eventi gastrointestinali maggiori. Valutazione della relazione tra aderenza al trattamento con bifosfonati ed insorgenza di fratture secondarie.	In progress	<u>Coordinatore:</u> Dott.ssa E. Buiatti <u>Consulenti:</u> G. Mazzaglia
Farmaco epidemiologia	Buon uso dei farmaci	Area Vasta Centro	Predisposizione di indicatori di appropriatezza prescrittiva e successiva analisi. Corso di formazione con MMG sui risultati emersi dall'analisi degli indicatori.	Attività conclusa	<u>Coordinatore:</u> Dott.ssa E. Buiatti <u>Dipendenti:</u> E. Sessa <u>Consulenti:</u> G. Mazzaglia
Area Cardiovascolare	Valutazione dell'efficacia degli interventi di contenimento dell'inquinamento atmosferico adottati a livello locale	Asl 10, ARPAT. Progetto svolto nell'ambito dello studio EPIAIR (Inquinamento atmosferico e salute: sorveglianza epidemiologica e interventi di prevenzione), finanziato dal CCM e coordinato dal Dipartimento di epidemiologia della Asl Roma E	Valutazione dell'effetto delle politiche su larga scala (es. trasformazioni del riscaldamento domestico; interventi sugli automezzi e sul combustibili), analisi storica. Revisione della letteratura scientifica, italiana ed estera, sulla efficacia degli interventi su scala locale e la letteratura "grigia". Predisposizione di un repertorio degli interventi per ridurre l'inquinamento da traffico urbano adottati nelle dieci città italiane coinvolte nella rilevazione di dati ambientali e sanitari. Caso-studio: il contributo delle varie fonti di emissione all'inquinamento dell'aria in Toscana.	In progress (definito il protocollo dello studio)	<u>Coordinatore:</u> Dott.ssa E. Buiatti <u>Personale in convenzione:</u> A. Barchielli
Area descrittiva e materno-infantile (con la collaborazione delle altre aree)	Relazione Sanitaria Regionale 2003-2005	ARPAT; IRPET; Mes; Regione Toscana		Realizzazione della pubblicazione: Parte prima – Il profilo di salute della Toscana; Parte seconda - Il profilo dei servizi sanitari della Toscana	<u>Coordinatore:</u> Dott.ssa E. Buiatti <u>Responsabile:</u> S. Arniani <u>Collaboratori:</u> V. Casotto M. Puglia
Determinanti Ambientali e Sociali di Malattia	Infortunistica Stradale - Analisi Flusso ISTAT	ISTAT, Regione Toscana Dip.to Statistica Regione Toscana	Analisi flusso ISTAT-incidenti stradali per costruzione indicatori mortalità e di lesività per zona e asl di accadimento	In progress	<u>Coordinatore:</u> Dott.ssa E. Buiatti <u>Responsabile:</u> F. Voller <u>Collaboratori:</u> J. Pasquini F. Innocenti

Area programmatica	TITOLO	Enti e/o soggetti coinvolti	Contenuti	Stato di avanzamento del progetto/ attività	Risorse (umane)
Determinanti Ambientali e Sociali di Malattia	Infortunistica Stradale Domestica e sul Lavoro - Tracciato record infortunistica Pronto Soccorso	Dipartimenti prevenzione ASL, Pronto Soccorso, INAIL, Direzione Generale Regione Toscana	Redazione ed attivazione flusso infortunistica presso i Pronto Soccorso	In progress	<u>Coordinatore:</u> Dott.ssa E. Buiatti <u>Responsabile:</u> F. Voller <u>Collaboratori:</u> J. Pasquini A. Berti
Determinanti Ambientali e Sociali di Malattia	Infortunistica Balneare: la stima del fenomeno attraverso dati degli archivi dei 118	Direzione Generale, 118 delle ASL: 1, 5,6, 9 e 12	Analisi e report sugli infortuni avvenuti in mare tramite registrazione archivi 118 delle Asl della costa regione Toscana	In progress	<u>Coordinatore:</u> Dott.ssa E. Buiatti <u>Responsabile:</u> F. Voller <u>Collaboratori:</u> J. Pasquini
Determinanti Ambientali e Sociali di Malattia	Salute mentale – Analisi presa in carico utenza	Dipartimenti di Salute mentale Asl	Report bisogni e sull'organizzazione dell'assistenza psichiatrica a perfezionamento del mandato conferito dal Consiglio Regionale	Progetto concluso	<u>Coordinatore:</u> Dott.ssa E. Buiatti <u>Responsabile:</u> F. Voller <u>Collaboratori:</u> C. Silvestri C. Orsini <u>Personale in convenzione:</u> M. Miceli
Determinanti Ambientali e Sociali di Malattia	Salute mentale – Monitoraggio della terapia elettroconvulsivante (ECT) in Toscana	Direzione Generale Diritto alla salute R.T.	Studio descrittivo retrospettivo sull'applicabilità di uno strumento di raccolta dei dati analitici per il monitoraggio e la valutazione degli interventi di ECT in Toscana (L.R. n. 39/2002 art. 4).	In progress	<u>Coordinatore:</u> Dott.ssa E. Buiatti <u>Collaboratori:</u> C. Silvestri C. Orsini <u>Personale in convenzione:</u> M. Miceli
Determinanti Ambientali e Sociali di Malattia	Salute mentale – Analisi del fenomeno suicidario e dei suoi determinati	Direzione generale Diritto alla salute R.T., SDS	Analisi del fenomeno suicidario in due Società della Salute della Toscana	In progress	<u>Coordinatore:</u> Dott.ssa E. Buiatti <u>Responsabile:</u> F. Voller <u>Collaboratori:</u> C. Silvestri C. Orsini
Determinanti Ambientali e Sociali di Malattia	Alcoldipendenza e -Progetto alcol e Guida	Pronto Soccorso Asl 10, Università di Firenze, Provincia di Firenze, Centro Alcolologico Asl 10	Report positività ad alcol e droghe su incidentati afferenti a 5 Pronto Soccorso della Provincia di Firenze	Progetto concluso	<u>Coordinatore:</u> Dott.ssa E. Buiatti <u>Responsabile:</u> F. Voller <u>Collaboratori:</u> C. Orsini
Determinanti Ambientali e Sociali di Malattia	Alcoldipendenza e – Valutazione efficacia di progetti di Comunità (fase IV OMS) sulla riduzione del bere a rischio	Medici di medicina Generale, Centro Alcolologico ASL 10	Report sull'identificazione precoce bevitore a rischio da parte dei Medici di medicina generale	Progetto concluso	<u>Coordinatore:</u> Dott.ssa E. Buiatti <u>Responsabile:</u> F. Voller <u>Collaboratori:</u> C. Orsini
Determinanti Ambientali e Sociali di Malattia	Dipendenze non chimiche – Stima del fenomeno del Gioco d'azzardo	Dipartimento dipendenza ASL 8	Analisi tramite questionario del fenomeno di comorbidità del gambling in una coorte di dipendenti da sostanze di 4 sert toscani	In progress	<u>Coordinatore:</u> Dott.ssa E. Buiatti <u>Responsabile:</u> F. Voller <u>Collaboratori:</u> A. Berti

Area programmatica	TITOLO	Enti e/o soggetti coinvolti	Contenuti	Stato di avanzamento del progetto/ attività	Risorse (umane)
Determinanti Ambientali e Sociali di Malattia	Tabagismo – Cartella Informatizzata	Direzione Generale Diritto alla Salute R.T.– Dipartimenti delle Dipendenze	Stesura contenuti cartella informatizzata dei centri antifumo territoriali ed ospedalieri	In progress	<u>Coordinatore:</u> Dott.ssa E. Buiatti <u>Responsabile:</u> F. Voller <u>Collaboratori:</u> C. Orsini
Determinanti Ambientali e Sociali di Malattia	Salute Penitenziaria: Osservatorio salute in Carcere	Direzione Generale Diritto alla Salute R.T., PRAP, Fondazione Michelucci	Coordinamento Osservatorio Salute in carcere	In progress	<u>Coordinatore:</u> Dott.ssa E. Buiatti <u>Responsabile:</u> F. Voller <u>Collaboratori:</u> C. Silvestri
Determinanti Ambientali e Sociali di Malattia	Dipendenze non chimiche - Supporto a Azione Regionale GAP	Direzione Generale Diritto alla Salute R.T., Dipartimenti delle Dipendenze	Supporto a Azione Programmata Regionale sul G.A.P. "Gioco di Azzardo Patologico"	In progress	<u>Coordinatore:</u> Dott.ssa E. Buiatti <u>Responsabile:</u> F. Voller <u>Collaboratori:</u> A. Berti
Determinanti Ambientali e Sociali di Malattia	Tossicodipendenze – Costruzione indicatori flusso Sirt	Asl 5, MeS, Regione Toscana	Costruzione indicatori epidemiologici di efficacia e di efficienza dell'utenza SerT attraverso utilizzo dati Sistema Informativo Tossicodipendenze (SIRT)	Progetto concluso	<u>Coordinatore:</u> Dott.ssa E. Buiatti <u>Responsabile:</u> F. Voller <u>Dipendenti:</u> S. Bartolacci <u>Collaboratori:</u> A. Berti
Determinanti Ambientali e Sociali di Malattia	Tossicodipendenze - Budget inclusione Sociale	Ministero Welfare, 18 regioni Toscane Direzione generale R.T.	Stesura progetto nazionale per identificazione budget di inclusione sociale da devolvere ai soggetti tossicodipendenti a forte emarginazione sociale. Agenzia ha ruolo di valutazione su tutto il progetto nazionale	In progress	<u>Coordinatore:</u> Dott.ssa E. Buiatti <u>Responsabile:</u> F. Voller <u>Collaboratori:</u> A. Berti
Determinanti Ambientali e Sociali di Malattia	Tossicodipendenze - Inserimento lavorativo nei soggetti con dipendenza attiva	Direzione Generale Diritto alla Salute R.T., Dipartimenti Dipendenze, Comunità ed Enti Ausiliari	Valutazione e Sperimentazione di un modello di intervento socio terapeutico nei soggetti tossicodipendenti	In progress	<u>Coordinatore:</u> Dott.ssa E. Buiatti <u>Responsabile:</u> F. Voller <u>Collaboratori:</u> A. Berti
Determinanti Ambientali e Sociali di Malattia	Alcol – Drinking Trends And Country Sensitive Prevention Policies	16 Paesi Europei	Redazione progetto Europeo presentato per richiesta Finanziato VII programma quadro su analisi delle politiche sull'alcol e dei loro effetti sui cambiamenti di stile di consumi in 16 Paesi europei	In progress	<u>Coordinatore:</u> Dott.ssa E. Buiatti <u>Dipendenti:</u> F. Voller <u>Personale in convenzione:</u> A. Allamani
Determinanti Ambientali e Sociali di Malattia	Infortunistica Stradale-Progetto TOSCA (TOSCA and California project)	Comune di Firenze, Università di Berkley	Si realizza analisi dei determinanti degli incidenti stradali alcol correlati in due zone geografiche.	In progress	<u>Coordinatore:</u> Dott.ssa E. Buiatti <u>Responsabile:</u> F. Voller <u>Collaboratori:</u> J. Pasquini <u>Personale in convenzione:</u> A. Allamani

Area programmatica	TITOLO	Enti e/o soggetti coinvolti	Contenuti	Stato di avanzamento del progetto/attività	Risorse (umane)
Determinanti Ambientali e Sociali di Malattia	Alimentazione – Supporto redazione Linee Guida	Direzione Generale Diritto alla Salute R.T.	Supporto alla commissione Alimentazione salute per la redazione delle linee guida	Progetto concluso	<u>Coordinatore:</u> Dott.ssa E. Buiatti <u>Dipendenti:</u> F. Voller <u>Responsabile - Personale in convenzione:</u> F. Cipriani
Determinanti Ambientali e Sociali di Malattia	Alimentazione – Piramide Alimentare	Direzione Generale R.T., ARSIA, Università di Siena, Università di Pisa, Università di Firenze, CERA, CSPO	Si realizza il percorso formativo ed informativo per una corretta alimentazione toscana, denominato Piramide Toscana	In progress	<u>Coordinatore:</u> Dott.ssa E. Buiatti <u>Responsabile - Personale in convenzione:</u> F. Cipriani
Determinanti Ambientali e Sociali di Malattia	Obesità - Programmi efficaci per la prevenzione dell'obesità: il contributo dei SIAN (Progetto CCM)	Ministero Salute, regioni Italiane	Costruzione di un repertorio degli interventi efficaci in campo nutrizionale e di attività fisica. Condividere le buone pratiche di intervento disponibili in Italia attraverso la creazione di un portale dedicato dei SIAN	In progress	<u>Coordinatore:</u> Dott.ssa E. Buiatti <u>Collaboratori:</u> N. Olimpi Personale in convenzione F. Cipriani
Determinanti Ambientali e Sociali di Malattia	Progetto Vita Indipendente	Asl, Comuni Toscani, Area alta integrazione Regione Toscana	Su incarico della Giunta si continua il monitoraggio e alla valutazione del progetto di sperimentazione Vita indipendente	In progress	<u>Coordinatore:</u> Dott.ssa E. Buiatti <u>Responsabile:</u> F. Voller <u>Collaboratori:</u> C. Silvestri G. Maciocco
Determinanti Ambientali e Sociali di Malattia	Equita' - Salute e disuguaglianze sociali in italia progetto di costruzione di una rete integrata di osservatori regionali	Università Bologna, Catanzaro, Firenze, Aquila e Trieste	Report su distribuzione per classe sociale degli stili di vita noti come determinanti di salute	In progress	<u>Coordinatore:</u> Dott.ssa E. Buiatti <u>Responsabile:</u> F. Voller <u>Collaboratori:</u> F. Innocenti C. Orsini
Determinanti Ambientali e Sociali di Malattia	Società della salute - Il ruolo dell'associazionismo nei nuovi assetti socio-sanitari della Toscana: studio in profondità della Società della Salute	Centro Servizi Volontariato Toscana	Ricerca finanziata dal Cesvot sul ruolo del volontariato prima e dopo la sperimentazione della Società della Salute	In progress	<u>Coordinatore:</u> Dott.ssa E. Buiatti <u>Responsabile:</u> F. Voller <u>Collaboratori:</u> C. Silvestri
Determinanti Ambientali e Sociali di Malattia (in collaborazione con Area Descrittiva)	Effetti sulla salute dell'attività geotermica	Assessorato all'Ambiente Regione Toscana	Valutazione dello stato di salute della popolazione residente nei Comuni dell'intero bacino geotermico toscano (delibera n. 899 del 3/12/2007)	In progress	<u>Coordinatore:</u> Dott.ssa E. Buiatti <u>Responsabile:</u> F. Voller <u>Dipendenti:</u> S. Bartolacci <u>Collaboratori:</u> V. Casotto
Evidence Based Prevention	Realizzazione di un progetto per la diffusione della EBP nei Dipartimenti di Prevenzione del Servizio Sanitario	Regione Toscana Dip.ti Prevenzione delle ASL toscane	Realizzazione dei Dossier Varicella e antipneumococco Corso di autoformazione per diffusione EBP	Attività Conclusa In progress	<u>Coordinatore:</u> Dott.ssa E. Buiatti <u>Collaboratori:</u> C. Dellisanti <u>Consulenti:</u> S. Franchi <u>Personale in Convenzione:</u> A. Baldasseroni

Schede relative alle pubblicazioni-prodotti/seminari-convegni anno 2007

Pubblicazioni/Prodotti a carattere internazionale, nazionale e regionale	Titolo/argomento
	<ol style="list-style-type: none"> 1. Conti S, Farchi G, Minelli G, Buiatti E, Balzi D, Arniani S, Naldoni P, Gargiulo L, Gianicolo E, Sabbadini LL. <i>Health observation compared to health reporting: findings from a pilot study in Florence</i>. Ann Epidemiol. 2007 Dec;17(12):999-1003. 2. Deshpande N, Metter EJ, Bandinelli S, Lauretani F, Windham BG, Ferrucci L. <i>Psychological, Physical, and Sensory Correlates of Fear of Falling and Consequent Activity Restriction in the Elderly: The InCHIANTI Study</i>. Am J Phys Med Rehabil. 2007 Dec 28. 3. Di Iorio A, Abate M, Guralnik JM, Bandinelli S, Cecchi F, Cherubini A, Corsonello A, Foschini N, Guglielmi M, Lauretani F, Volpato S, Abate G, Ferrucci L. <i>From chronic low back pain to disability, a multifactorial mediated pathway: the InCHIANTI study</i>. Spine. 2007 Dec 15;32(26):E809-15. 4. Casotto V. <i>Aids, 100 nuovi casi all'anno</i>, Il Sole 24 Ore – Sanità supplemento al n.46 anno X del 27 nov-3 dic 2007. 5. Cuttini M, Ferrante G, Da Frè M, Corchia C. <i>EPICURE, EPIPAGE, ACTION: studi europei o flash nazionali? Capitolo del libro "La Biotecnologia nel Management del Concepimento e della Gravidanza ad Alto Rischio"</i> p.335-347 pubblicato in occasione del Congresso che si è tenuto a Trieste il 27-28 Novembre 2007. 6. Maggio M, Lauretani F, Ceda GP, Bandinelli S, Ling SM, Metter EJ, Artoni A, Carassale L, Cazzato A, Ceresini G, Guralnik JM, Basaria S, Valenti G, Ferrucci L. <i>Relationship between low levels of anabolic hormones and 6-year mortality in older men: the aging in the Chianti Area (InCHIANTI) study</i>. Arch Intern Med. 2007 Nov 12;167(20):2249-54 7. Lauretani F, Bandinelli S, Griswold ME, Maggio M, Semba R, Guralnik JM, Ferrucci L. <i>Longitudinal Changes in Bone Density and Geometry in a Population- Based Study</i>. J Bone Miner Res. 2007 Nov 12. 8. Li S, Sanna S, Maschio A, Busonero F, Usala G, Mulas A, Lai S, Dei M, Orrù M, Albai G, Bandinelli S, Schlessinger D, Lakatta E, Scuteri A, Najjar SS, Guralnik J, Naitza S, Crisponi L, Cao A, Abecasis G, Ferrucci L, Uda M, Chen WM, Nagaraja R. <i>The GLUT9 Gene Is Associated with Serum Uric Acid Levels in Sardinia and Chianti Cohorts</i>. PLoS Genet. 2007 Nov 9;3(11):e194. 9. Mazzaglia G, Roti L, Corsini G, Colombini A, Maciocco G, Marchionni N, Buiatti E, Ferrucci L, Di Bari M. <i>Screening of Older Community-Dwelling People at Risk for Death and Hospitalization: The Assistenza Socio-Sanitaria in Italia Project</i>. J Am Geriatr Soc. 2007 Oct 18. 10. Rafiq S, Frayling TM, Murray A, Hurst A, Stevens K, Weedon MN, Henley W, Ferrucci L, Bandinelli S, Corsi AM, Guralnik JM, Melzer D. <i>A common variant of the interleukin 6 receptor (IL-6r) gene increases IL-6r and IL-6 levels, without other inflammatory effects</i>. Genes Immun. 2007 Oct;8(7):552-9. 11. Cherubini A, Andres-Lacueva C, Martin A, Lauretani F, Iorio AD, Bartali B, Corsi A, Bandinelli S, Mattson MP, Ferrucci L. <i>Low plasma N-3 fatty acids and dementia in older persons: the InCHIANTI study</i>. J Gerontol A Biol Sci Med Sci. 2007 Oct;62(10):1120-6. 12. Santoro GM, Carrabba N, Barchielli A, Balzi D, Marchionni N, Filice M, Valente S, Granelli M, Berni I, Buiatti E.; <i>AMI-Florence Working Group</i>. <i>Use and efficacy of abciximab in an unselected population with acute myocardial infarction treated with primary angioplasty: data from AMI-Florence registry</i>. Atherosclerosis. 2007 Nov;195(1):116-21. 13. Francesconi P, Gini R, Roti L, Bartolacci S, Corsi A, Buiatti E. <i>The Tuscany experimental registry for Alzheimer's disease and other dementias: how many demented people does it capture?</i> Aging Clin Exp Res. 2007 Oct;19(5):390-3. 14. Monami M, Balzi D, Lamanna C, Barchielli A, Masotti G, Buiatti E, Marchionni N, Mannucci E. <i>Are sulphonylureas all the same? A cohort study on cardiovascular and cancer-related mortality</i>. Diabetes Metab Res Rev. 2007 Sep;23(6):479-84. 15. Lauretani F, Semba RD, Bandinelli S, Ray AL, Guralnik JM, Ferrucci L. <i>Association</i>

<u>Pubblicazioni/Prodotti</u> a carattere internazionale, nazionale e regionale	Titolo/argomento
	<p><i>of low plasma selenium concentrations with poor muscle strength in older community-dwelling adults: the InCHIANTI Study.</i> Am J Clin Nutr. 2007 Aug;86(2):347-52.</p> <p>16. Samaan MC, Cuttini M, Casotto V, Ryan CA. <i>Physicians' and nurses' attitudes towards neonatal ethical decision-making in Ireland.</i> Arch Dis Child Fetal Neonatal Ed. 2007 Aug 24;</p> <p>17. Ruggiero C, Cherubini A, Guralnik J, Semba RD, Maggio M, Ling SM, Lauretani F, Bandinelli S, Senin U, Ferrucci L. <i>The interplay between uric acid and antioxidants in relation to physical function in older persons.</i> J Am Geriatr Soc. 2007 Aug;55(8):1206-15.</p> <p>18. Gini R, Capon A, Roti L, Mastromattei A, Buiatti E. <i>[Femur fractures among elderly in Lazio and Tuscany regions from 1999 to 2003]</i> Epidemiol Prev. 2007 Jul-Aug;31(4):197-203. Italian.</p> <p>19. Voller F., <i>"I consumo di alcol in Italia: nuovi modelli di consumo, nuove conseguenze sulla salute"</i> in Salute e Società , numero speciale per il quinto anniversario. Sommario a. V, supplemento al n.1, 2007 pp 98- 128.</p> <p>20. Ruggiero C, Cherubini A, Miller E 3rd, Maggio M, Najjar SS, Lauretani F, Bandinelli S, Senin U, Ferrucci L. <i>Usefulness of uric acid to predict changes in C-reactive protein and interleukin-6 in 3-year period in Italians aged 21 to 98 years</i> Am J Cardiol. 2007 Jul 1;100(1):115-21.</p> <p>21. Lauretani F, Bandinelli S, Bartali B, Cherubini A, Iorio AD, Blè A, Giacomini V, Corsi AM, Guralnik JM, Ferrucci L. <i>Omega-6 and omega-3 fatty acids predict accelerated decline of peripheral nerve function in older persons.</i> Eur J Neurol. 2007 Jul;14(7):801-8. Erratum in: Eur J Neurol. 2007 Sep;14(9):1071. Benedetta, B [corrected to Bartali, B].</p> <p>22. Carinci F, Roti L, Francesconi P, Gini R, Tediosi F, Di Iorio T, Bartolacci S, Buiatti E <i>The impact of different rehabilitation strategies after major events in the elderly: the case of stroke and hip fracture in the Tuscany region.</i> BMC Health Serv Res. 2007 Jun 27;7(1):95.</p> <p>23. Antonelli-Incalzi R, Pedone C, Cesari M, Di Iorio A, Bandinelli S, Ferrucci L. <i>Relationship between the occiput-wall distance and physical performance in the elderly: a cross sectional study.</i> Aging Clin Exp Res. 2007 Jun;19(3):207-12.</p> <p>24. Penninx BW, Beekman AT, Bandinelli S, Corsi AM, Bremmer M, Hoogendijk WJ, Guralnik JM, Ferrucci L. <i>Late-life depressive symptoms are associated with both hyperactivity and hypoactivity of the hypothalamo-pituitary-adrenal axis.</i> Am J Geriatr Psychiatry. 2007 Jun;15(6):522-9.</p> <p>25. Zuliani G, Volpato S, Blè A, Bandinelli S, Corsi AM, Lauretani F, Paolisso G, Fellin R, Ferrucci L. <i>High interleukin-6 plasma levels are associated with low HDL-C levels in community-dwelling older adults: the InChianti study.</i> Atherosclerosis. 2007 Jun;192(2):384-90.</p> <p>26. Giannelli M, Cuttini M, Da Frè M, Buiatti E. <i>General practitioners' knowledge and practice of complementary/alternative medicine and its relationship with life-styles: a population-based survey in Italy.</i> BMC Fam Pract. 2007 May 15;8(1):30.</p> <p>27. Rafiq S, Stevens K, Hurst AJ, Murray A, Henley W, Weedon MN, Bandinelli S, Corsi AM, Guralnik JM, Ferrucci L, Melzer D, Frayling TM. <i>Common genetic variation in the gene encoding interleukin-1-receptor antagonist (IL-1RA) is associated with altered circulating IL-1RA levels.</i> Genes Immun. 2007 Jun;8(4):344-51. Cepollaro C, Lauretani F, Gozzini A, Masi L, Falchetti A, Del Monte F, Carbonell-Sala S, Tanini A, Corsi AM, Bandinelli S, Ferrucci L, Brandi ML. <i>Relationship of volumetric bone mineral density and structural parameters with ERalpha gene polymorphisms.</i> Calcif Tissue Int. 2007 May;80(5):307-15.</p> <p>28. Melzer D, Frayling TM, Murray A, Hurst AJ, Harries LW, Song H, Khaw K, Luben R, Surtees PG, Bandinelli SS, Corsi AM, Ferrucci L, Guralnik JM, Wallace RB, Hattersley AT, Pharoah PD. <i>A common variant of the p16(INK4a) genetic region is associated with physical function in older people.</i> Mech Ageing Dev. 2007 May-Jun;128(5-6):370-7.</p> <p>29. Houston DK, Cesari M, Ferrucci L, Cherubini A, Maggio D, Bartali B, Johnson MA,</p>

<u>Pubblicazioni/Prodotti</u> a carattere internazionale, nazionale e regionale	Titolo/argomento
	<p>Schwartz GG, Kritchevsky SB. <i>Association between vitamin D status and physical performance: the InCHIANTI study.</i> J Gerontol A Biol Sci Med Sci. 2007 Apr;62(4):440-6.</p> <p>30. Mannucci E, Monami M, Cresci B, Pala L, Bardini G, Petracca MG, Dicembrini I, Pasqua A, Buiatti E, Rotella CM. <i>National Cholesterol Education Program and International Diabetes Federation definitions of metabolic syndrome in the prediction of diabetes. Results from the Firenze-Bagno A Ripoli study.</i> Diabetes Obes Metab. 2007 Apr 5.</p> <p>31. Ferrucci L, Guralnik JM, Bandinelli S, Semba RD, Lauretani F, Corsi A, Ruggiero C, Ershler WB, Longo DL. <i>Unexplained anaemia in older persons is characterised by low erythropoietin and low levels of pro-inflammatory markers.</i> Br J Haematol. 2007 Mar;136(6):849-55</p> <p>32. Schragger MA, Metter EJ, Simonsick E, Ble A, Bandinelli S, Lauretani F, Ferrucci L. <i>Sarcopenic obesity and inflammation in the InCHIANTI study.</i> J Appl Physiol. 2007 Mar;102(3):919-25.</p> <p>33. Voller F., Buiatti E., <i>“Uso e diffusione delle sostanze in Toscana: nuove forme di abuso”</i> in La Lotta alla Droga: la via Toscana. Inserto di Toscana Medica 2 Febbraio 2007.</p> <p>34. Vogelzangs N, Suthers K, Ferrucci L, Simonsick EM, Ble A, Schragger M, Bandinelli S, Lauretani F, Giannelli SV, Penninx BW. <i>Hypercortisolemic depression is associated with the metabolic syndrome in late-life.</i> Psychoneuroendocrinology. 2007 Feb;32(2):151-9.</p> <p>35. Maggio M, Lauretani F, Ceda GP, Bandinelli S, Basaria S, Paolisso G, Ble A, Egan JM, Metter EJ, Abbatecola AM, Zuliani G, Ruggiero C, Valenti G, Guralnik JM, Ferrucci L. <i>Association of hormonal dysregulation with metabolic syndrome in older women: data from the InCHIANTI study.</i> Am J Physiol Endocrinol Metab. 2007 Jan;292(1):E353-8.</p> <p>36. Shumway-Cook A, Guralnik JM, Phillips CL, Coppin AK, Ciol MA, Bandinelli S, Ferrucci L. <i>Age-associated declines in complex walking task performance: the Walking InCHIANTI toolkit.</i> J Am Geriatr Soc. 2007 Jan;55(1):58-65.</p> <p>37. Frayling TM, Rafiq S, Murray A, Hurst AJ, Weedon MN, Henley W, Bandinelli S, Corsi AM, Ferrucci L, Guralnik JM, Wallace RB, Melzer D. <i>An interleukin-18 polymorphism is associated with reduced serum concentrations and better physical functioning in older people.</i> J Gerontol A Biol Sci Med Sci. 2007 Jan;62(1):73-8</p> <p>38. Plummer M, Vivas J, Lopez G, Bravo JC, Peraza S, Carillo E, Cano E, Castro D, Andrade O, Sanchez V, Garcia R, Buiatti E, Aebischer C, Franceschi S, Oliver W, Munoz N. <i>Chemoprevention of precancerous gastric lesions with antioxidant vitamin supplementation: a randomized trial in a high-risk population.</i> J Natl Cancer Inst. 2007 Jan 17;99(2):137-46.</p> <p>39. Barchielli A, Balzi D, Marchionni N, Carrabba N, Margheri M, Santoro GM, Olivetto I, Buiatti E; AMI-Florence Working Group. <i>Early discharge after acute myocardial infarction in the current clinical practice. Community data from the AMI-Florence Registry, Italy.</i> Int J Cardiol. 2007 Jan 2;114(1):57-63.</p> <p>40. Minichilli F, Bartolacci S, Buiatti E, Bianchi F. <i>[Evaluation of the health impact of a waste-to-energy incinerator]</i> Epidemiol Prev. 2007 Jan-Feb;31(1 Suppl 2):35-41. Italian.</p> <p>41. Lorini C, Berti A, Voller F, Cipriani F, Pasquini J, Bonaccorsi G, Comodo N, Buiatti E. <i>[Injury-related Emergency Department visits in Tuscany (Italy)]</i> Ig Sanita Pubbl. 2007 Jan-Feb;63(1):45-63. Italian.</p> <p>42. Virgili G, Angi M, Molinari A, Casotto V. <i>Cox regression was used to compare the measurement error of two tests vs. a gold standard.</i> J Clin Epidemiol. 2007 Apr;60(4):345-9.</p>

Titolo/argomento Pubblicazioni cartacee e web e CD-Rom	
<p><u>Pubblicazioni e documenti a carattere regionale</u> (realizzati direttamente o in collaborazione):</p>	<ul style="list-style-type: none"> • <u>Pubblicazioni cartacee e web:</u> • <i>Essere mamma informata: allattamento al seno e SIDS</i> Documento n. 25, gennaio 2007 • <i>Atti del 2° Workshop nazionale - Osservatori per gli incidenti stradali: dai dati alle azioni - Strumenti per le politiche di sicurezza</i> Documento n. 26, gennaio 2007 • <i>Dossier - Valutazione economica di un programma per la vaccinazione contro la varicella nei bambini e negli adolescenti suscettibili</i> Documento n. 27, marzo 2007 • <i>Risposta alle acuzie e ricovero psichiatrico - Una valutazione delle strutture per il ricovero e l'accoglienza in Toscana: la ricerca PROGRES-Acuti</i> Documento n. 28, marzo 2007 • <i>L'epidemiologia dell'AIDS in Toscana</i> Documento n. 29, aprile 2007 • <i>Il consumo di tabacco in Toscana: le prevalenze, le conseguenze sulla salute e le azioni di contrasto</i> Documento n. 30, maggio 2007 • <i>Anziani in Toscana: dati demografici e stime di demenza e non autosufficienza</i> Documento n. 34, giugno 2007 • <i>Il profilo di salute della Toscana. Relazione sanitaria regionale 2003-2005 – Parte I</i> agosto 2007 • <i>Il profilo dei servizi sanitari della Toscana. Relazione sanitaria regionale 2003-2005 – Parte II</i> agosto 2007 • <i>I ricoveri pediatrici in Toscana</i> Documento n. 37, dicembre 2007 <p><u>CD-Rom:</u></p> <ul style="list-style-type: none"> • <i>Risposta alle acuzie e ricovero psichiatrico – Firenze, 26 marzo 2007</i> • <i>Drinking trends and Country Sensitive Prevention Policies – Florence, September 28th and 29th 2007</i> • <i>Corso di aggiornamento in Epidemiologia ambientale – Firenze, 3-4-12 dicembre 2007</i> <p><u>Pubblicazioni cartacee e web in bozza:</u></p> <ul style="list-style-type: none"> • Puglia M, Casotto V, Rusconi F e Buiatti E. Le informazioni sull'allattamento al seno alle donne italiane e straniere in Toscana. Accettato per pubblicazione dalla rivista Quaderni ACP in novembre 2007

Seminari/Convegni (carattere internazionale, nazionale e regionale)
<ul style="list-style-type: none"> • 27 Febbraio '07 – Congresso ANMCO “<i>Rete interspedaliera e linee guida per le Sindromi Coronariche Acute</i>” (Firenze) . • 8 Marzo '07 – Convegno organizzato dall'Associazione Club Alcolisti in trattamento “<i>Alcol e donne?</i>” (Lucca) • 16 Marzo '07 – Convegno organizzato dal Centro promozione per la salute Franco Basaglia “<i>Salute mentale. L'integrazione domiciliare: specificità e integrazione?</i>” (Livorno) • 22 Marzo '07 – Seminario AIE-Sez. Regionale “<i>Guadagnare salute in Toscana. I determinanti di salute: dagli stili di vita all'inquinamento ambientale</i>” (Firenze) • 26 Marzo '07 – Seminario ARS/Regione Toscana “<i>Risposta alle acuzie e ricovero psichiatrico</i>” (Firenze). • 18 Aprile '07 – Convegno SANIT “<i>La Prevenzione degli Effetti sulla Salute delle Ondate di Calore</i>” (Roma) • 11 Maggio '07 - Seminario ARS “<i>L'Epidemiologia dell'AIDS in Toscana</i>” (Firenze). • 12 Maggio '07 – Convegno <i>Cure Primarie OMEGA Care</i> (Empoli). • 15 Maggio '07 – Seminario ARS “<i>La demenza in Toscana: dall'epidemiologia all'organizzazione dei servizi</i>” (Firenze). • 17 Maggio '07 – Seminario “<i>Il percorso di cura della persona colpita da ictus: il protocollo di minima</i>” (Volterra) • 17-18 Maggio '07 – Convegno “<i>L'integrazione di archivi elettronici per l'epidemiologia e la sanità pubblica: finalità e metodi</i>” - Presentazione n. 4 Poster (Roma). • 28 Maggio '07 – Seminario ARS “<i>Il consumo di tabacco in Toscana: i dati, le politiche di contrasto</i>” (Firenze).

Seminari/Convegni
(carattere internazionale, nazionale e regionale)

- 6-9 Giugno '07 – 33° Congresso Nazionale della *Società Italiana di Farmacologia* (Cagliari).
- 8-9 Giugno '07 – IV Convegno nazionale Alzheimer 2000 “*Demenze: dalla ricerca all’assistenza. Nuove strategie di intervento*” (Cortona, AR).
- 18-19 Giugno '07 - *20th Annual Meeting of the Society for Pediatric and Perinatal Epidemiologic Research* Presentazione n. 1 Poster (Boston, Massachusetts - USA).
- 4 Luglio '07 – Seminario EEPE/ARS “*Cambiamento climatico e salute, prospettiva mondiale ed evoluzioni locali*” (Firenze).
- 17 Luglio '07- Convegno “*Politiche regionali per la non autosufficienza*” (Firenze).
- 19-22 Settembre '07 – 4° Congresso Nazionale Società Italiana di Statistica Medica ed Epidemiologia Clinica “*La ricerca clinica tra sperimentazione e osservazione*” (Palermo).
- 28-29 Settembre '07 – Seminario Internazionale “*European Drinking Trends and Country Sensitive Prevention Policies*” (Firenze).
- 29 Settembre 2007 – Seminario campagna educativa regionale ANMCO Toscana– “*Difendiamo il cuore*” (Firenze).
- 2 Ottobre '07 – 35° Congresso Nazionale della Società Italiana di Microbiologia “*Antibiotici: dalle Linee Guida alla Pratica Clinica*” (Catania).
- 12 Ottobre '07 – Convegno Ausl 7 Siena “*Malattie croniche e qualità della vita. Modelli e innovazioni*” (Siena).
- 17-19 Ottobre '07 – XXXI Congresso Annuale AIE “*L’Epidemiologia dell’Invecchiamento*” - N. 4 Poster e n. 5 Comunicazioni Orali (Marina di Ostuni).
- 18-19 Ottobre '07 – 12° Conferenza Annuale AIES “*Priorità ed equità nelle scelte di politica sanitaria*” – N. 2 Comunicazioni orali (Firenze).
- 25-27 Ottobre '07 – VII Congresso Nazionale SIEP “*La salute mentale nella popolazione – Analisi dei bisogni e governo clinico*” (Firenze).
- 27 Ottobre 2007 – Seminario campagna educativa regionale ANMCO Toscana– “*Difendiamo il cuore*” (Grosseto).
- 30 Ottobre '07 – Seminario “*Genetics Meeting on InCHIANTI*” (Firenze).
- 8 Novembre '07 – Convegno Nazionale SPI CGIL “*Malattie Croniche e Anziani*” (Firenze).
- 14-17 Novembre '07 – Rassegna Dire & Fare “*Tutti Pari in Salute: è possibile? Squilibri tra cittadini e tra territori*” (Marina di Carrara).
- 16 Novembre '07 – Seminario ASL RM/E “*Risultati e criticità nell’estate 2007*” (Roma).
- 17 Novembre '07 – XXI Congresso Nazionale Società Italiana di Medicina Psicosomatica (Firenze).
- 21 – 24 Novembre '07 - 24 °Congresso Nazionale SIMG (Firenze).
- 23 Novembre '07 – Seminario “*La Valutazione di Impatto Sanitario: uno strumento per agire*” (Pisa).
- 24÷27 Novembre '07 – Congresso SIEP “*La salute mentale nella popolazione – Analisi dei bisogni e governo clinico*” (Firenze).
- 30 Novembre '07 – Conferenza nazionale “*Il Giornate Mediche dell’Ambiente – la pandemia silenziosa – inquinamento ambientale e danni alla salute*” (Arezzo).
- 4-7 Dicembre 2007. XXXIX Congresso nazionale Associazione Italiana Pneumologi Ospedalieri “*Malattie respiratorie: emergenza sociale. Le risposte della pneumologia.*” (Firenze)
- 5 Dicembre '07 – Seminario ITT/Dip. Farmacologia Preclinica e clinica/Dip. di statistica “*Inceneritori di rifiuti solidi urbani ed epidemiologia dei tumori*” (Firenze).
- 14 Dicembre '07 – Seminario “*Disuguaglianze sociali e salute. Presentazione del Rapporto sullo Studio Longitudinale Toscano (SLTo) 2007.*”(Firenze).

2.3.2 Attività dell'Osservatorio per la Qualità anno 2007

Premessa e linee d'indirizzo

L'attività dell'Osservatorio si è svolta secondo le linee di indirizzo già dichiarate nel programma 2005-2007 ed estese al triennio 2006 – 2008; in particolare, per quanto riguarda la collocazione del mandato istituzionale dell'OQ nell'ambito della valutazione e del miglioramento della qualità dei servizi, attraverso l'integrazione della sua funzione con i processi di programmazione e decisione del sistema sanitario regionale.

L'attività di OQ si è svolta secondo i seguenti principi guida:

- coinvolgimento delle figure professionali appartenenti ai settori assistenziali di interesse, in una logica di rete;
- funzioni di coordinamento in progetti di formazione/intervento per il miglioramento della qualità dei servizi;
- analisi ed elaborazione dati pertinenti ai settori assistenziali di interesse;
- dove possibile e realistico (reti di strutture disponibili, collegamento a obiettivi di programmazione regionale), supporto e coordinamento a iniziative di confronto tra strutture;
- valorizzazione e diffusione delle esperienze migliori.

I progetti sono stati identificati sulla base di:

priorità indicate dal Piano Sanitario Regionale;

- rilevanza in termini di: diffusione dei servizi, frequenza dei problemi di salute, sicurezza per i pazienti, indicazioni di letteratura;
- richieste specifiche da parte di soggetti istituzionali;

Per i seguenti ambiti assistenziali:

- assistenza ospedaliera;
- assistenza territoriale e integrazione socio-sanitaria;
- percorsi assistenziali;

Risorse

Per quanto riguarda l'impianto organizzativo dell'OQ, si conferma quanto già dichiarato nei programmi 2006 e 2007 (nonché nei programmi precedenti): l'attività di supporto alle politiche regionali e di ricerca è stata affidata ad un gruppo tecnico stabile (con competenze sanitarie, statistiche, in scienze sociali) di circa 10 persone (escluso il coordinatore), con un supporto per attività di segreteria e editoriali di 2 persone. A tale gruppo tecnico sono collegati gruppi di lavoro sostenuti da risorse già presenti nel sistema (collaboratori esterni da Aziende, soprattutto medici e infermieri), con l'attivazione di reti professionali e di progetti di interesse per il sistema delle Aziende. Tale modalità di collaborazione si è sviluppata ad oggi con una decina di operatori di area infermieristica e medica, a supporto di una crescente rete complessiva di centinaia di operatori coinvolti nei progetti.

Per il consolidamento di questo impianto si è cercato di esplorare l'esistenza di migliori opportunità per lo sviluppo di collaborazioni tra la struttura dell'Agenzia e le Aziende e di condizioni di fattibilità a breve termine (procedure più snelle, canali preferenziali) per l'ulteriore estensione, nell'ambito della normativa vigente, delle collaborazioni con i professionisti delle stesse, laddove sussistano valutazioni concordi in merito a progetti di reciproco/comune interesse.

Per ciascuno dei progetti attivati viene riportato in sintesi lo stato di avanzamento. Lo schema concettuale delle attività è il seguente:

STRUMENTI E OBIETTIVI DI QUALITÀ UNIVERSALI E FONDAMENTALI PER QUALUNQUE ORGANIZZAZIONE SANITARIA (OSPEDALE E TERRITORIO)	
<i>Strumenti per la qualità</i>	<i>Area di programma</i>
<ul style="list-style-type: none"> - Accredimento - Indicatori e standard di qualità <ul style="list-style-type: none"> o Assistenza Ospedaliera o Assistenza Territoriale o Adesione alle Linee Guida 	Indicatori e standard
<i>Obiettivi di qualità'</i>	<i>Area di programma</i>
<ul style="list-style-type: none"> - Assistenza di fine vita e cure palliative – Controllo del dolore - Controllo del rischio infettivo – progetto CORIST - Prevenzione e trattamento delle ulcere da pressione (UdP) - Prevenzione delle cadute in ospedale 	Governo clinico e reti collaborative
OBIETTIVI DI QUALITÀ RELATIVI A SPECIFICI SETTORI O PERCORSI ASSISTENZIALI	
<i>Database clinici</i>	<i>Area di programma</i>
<ul style="list-style-type: none"> - Osservatorio Cardiochirurgia - Chirurgia dell'anca 	Governo clinico e reti collaborative
<i>Percorsi assistenziali di pazienti e famiglie</i>	
<ul style="list-style-type: none"> - Percorso ictus - Percorso Gravi Cerebrolesioni Acquisite 	
<i>Set di indicatori per i Dipartimenti</i>	
<ul style="list-style-type: none"> - Dipartimenti di prevenzione - Dipartimento di Emergenza-Urgenza - Dipartimento di Terapia Intensiva 	

Progetti/attività attivati/e nell' anno 2007

Area programmatica	TITOLO	Enti e/o soggetti coinvolti	Contenuti	Stato di avanzamento del progetto/attività	Risorse (umane)
Accreditamento	Requisiti Genetica	Direzione Generale DS – Igiene e Sanità Pubblica		Pervenuta richiesta della DGDS <i>Note:</i> Altre richieste di collaborazione per la definizione o aggiornamento di requisiti relativi a diversi settori sono state discusse in via informale, ma non è pervenuto ad ARS alcun mandato formale e specifico. Si rimane in attesa di una verifica complessiva del ruolo di OQ nel processo regionale di accreditamento.	<u>Coordinatore OQ:</u> S. Rodella

Area programmatica	TITOLO	Enti e/o soggetti coinvolti	Contenuti	Stato di avanzamento del progetto/attività	Risorse (umane)
Accreditamento	Assistenza ospedaliera	ASSR Regioni e Agenzie Sanitarie Aziende Sanitarie	Definizione, validazione e sperimentazione indicatori per ospedale e territorio Aggiornamento letteratura, identificazione indicatori e <i>data elements</i> ricavabili da flussi correnti, da documentazione clinica o indagini <i>ad hoc</i>	Attività corrente Prosegue collaborazione con gruppo di ricerca nazionale	<u>Coordinatore OQ:</u> S. Rodella <u>Collaboratori:</u> F. Collini S. Forni M. Simonetti <u>Dipendenti:</u> S. Fallani R. Maffei V. Sabatini
Accreditamento	Assistenza territoriale	ASSR Aziende Sanitarie Toscana			<u>Coordinatore OQ:</u> S. Rodella <u>Collaboratori:</u> V. Di Fabrizio L. Gnauhati <u>Dipendenti:</u> S. Fallani R. Maffei V. Sabatini
Accreditamento	Adesione alle Linee Guida	DGDS CSR Università di Firenze, Dip.to Igiene e Sanità Pubblica Aziende Sanitarie Centro Gestione Rischio Clinico	Diffusione strumenti di lavoro per valutazione adesione Linee Guida prioritarie. Pubblicazione Doc. ARS n. 33 Consolidamento attività di revisione letteratura e supporto alla stesura di LG. Contributo alla definizione di buone pratiche.	Prosegue	<u>Coordinatore OQ:</u> S. Rodella <u>Collaboratori:</u> F. Collini V. Di Fabrizio L. Gnauhati, <u>Personale in Convenzione:</u> A. Sergi <u>Dipendenti:</u> S. Fallani R. Maffei V. Sabatini
Governo clinico e reti collaborative	Assistenza di fine vita, cure palliative controllo del dolore	Commissione Regionale lotta al dolore DGDS: Centro GRC, Area non-autosufficienza Aziende Sanitarie RT Università di Firenze, Dip.to igiene e Sanità pubblica Rete RSA private	Collaborazione con la Commissione regionale Progettazione indagine su 'qualità e sicurezza nelle RSA	Prosegue	<u>Coordinatore OQ:</u> S. Rodella <u>Collaboratori:</u> M.Simonetti <u>Collaboratori infermieristici da Aziende:</u> C. Brillì C. Fabbri, F. Falciani <u>Personale in Convenzione:</u> L. Rasero <u>Dipendenti:</u> S. Fallani R. Maffei V. Sabatini
Governo clinico e reti collaborative	Controllo Rischio Infettivo Progetto CORIST <u>Progetto Terapie Intensive</u>	Università di Pisa Aziende Sanitarie RT Rete collaborativa da Aziende Sanitarie, Unità di Terapia Intensiva DGDS: Centro GRC, Area non-autosufficienza Zadig Milano	- Aggiornamento Linee Guida per la prevenzione delle infezioni CVC-correlate - Progetto pilota per implementazione LG in TI e in altri reparti ospedalieri) - contributo alla formulazione di 'buone pratiche' - Progetto per controllo VAP ed elaborazione LG correlate - revisione sito CORIST e progettazione area sito dedicata a controllo rischio infettivo di categorie di lavoratori - progettazione <i>newsletter</i>	Prosegue In attesa di ulteriore verifica con DGDS attività regionali per il controllo del rischio infettivo.	<u>Coordinatore OQ:</u> S. Rodella <u>Collaboratori:</u> S. Forni <u>Collaboratori infermieristici da Aziende:</u> G. Aldinucci C. Francone B. Rosadoni <u>Dipendenti:</u> S. Fallani R. Maffei V. Sabatini

Area programmatica	TITOLO	Enti e/o soggetti coinvolti	Contenuti	Stato di avanzamento del progetto/attività	Risorse (umane)
Governo clinico e reti collaborative	Prevenzione e trattamento Ulcere da pressione	Università di Firenze, Dip.to igiene e Sanità pubblica CSR Aziende Sanitarie RT rete collaborativa Aziende (800 infermieri) rete RSA private DGDS: Centro GRC, Area non-autosufficienza	<ul style="list-style-type: none"> - Supporto a rete collaborativa - attività di sorveglianza basata su flussi informativi correnti, anche per l'utilizzo dei presidi antidecubito - indagine su 'qualità e sicurezza nelle RSA - allestimento pacchetto formativo per l'applicazione delle LG. - Stesura Doc. ARS n. 38 	Prosegue	<u>Coordinatore OQ:</u> S. Rodella <u>Collaboratori:</u> M. Simonetti <u>Collaboratori infermieristici da Aziende:</u> C. Fabbri F. Falciani C. Brilli <u>Personale in Convenzione:</u> L. Rasero <u>Dipendenti:</u> S. Fallani R. Maffei V. Sabatini
Governo clinico e reti collaborative	Prevenzione e gestione delle cadute in ospedale	Università di Firenze, Dip.to igiene e Sanità pubblica CSR DGDS: Centro GRC Aziende Sanitarie RT rete collaborativa Aziende (800 infermieri) rete RSA private	<p>Con il supporto della rete infermieristica già attivata con il progetto 'Ulceri da pressione': indagine regionale per la rilevazione del rischio di cadute (con schede a lettura ottica) in tutte le Aziende (oltre 100 reparti).</p> <p>Organizzati numerosi incontri di discussione e presentazione</p>	In corso	<u>Coordinatore OQ:</u> S. Rodella <u>Collaboratori:</u> M. Simonetti <u>Collaboratori infermieristici da Aziende:</u> M. Castagnoli C. Fabbri F. Falciani C. Brilli <u>Dipendenti:</u> S. Fallani R. Maffei V. Sabatini
Governo clinico e reti collaborative	Osservatorio Cardio Chirurgia Rif.to normativo: DGR 93/2004	DGDS Aziende Ospedaliere Universitarie	<p>Monitoraggio indicatori di attività e qualità - elaborazione dati di esito su base EUROSCORE a tutto il 2005 e dati di attività 1998-2005.</p> <p>Stesura Doc. ARS n. 35</p>	Attività corrente Altre attività previste nel programma 2007 non realizzate per mancata verifica con DGDS	<u>Coordinatore OQ:</u> S. Rodella <u>Collaboratori:</u> F. Collini S. Forni
Governo clinico e reti collaborative	Chirurgia dell'anca (RIPO-T) Rif.to normativo: PSR 2005-2007	DGDS Aziende Sanitarie Toscana Azienda USL 8 Arezzo Azienda USL 10 Firenze Rete collaborativa di circa 20 ortopedie	<p>Rilevazione indicatori di processo e di esito in chirurgia dell'anca, da registrazione ad hoc e da SDO, periodo 2004-2006. Pubblicato Doc. ARS 36.</p> <p>Supporto a rete collaborativa di Ortopedie di Aziende</p> <p>Elaborata proposta di sviluppo per tracciabilità protesi d'anca e presidi impiantabili, attraverso miglioramento dei sistemi informativi aziendali.</p>	<p>Attività corrente</p> <p>In attesa di verifica obiettivi con DGDS</p> <p>In corso pubblicazione Doc. ARS (n. da definire)</p>	<u>Coordinatore OQ:</u> S. Rodella <u>Collaboratori:</u> L. Gnaulati <u>Collaboratori farmacista:</u> A. Sirna <u>Personale in Convenzione:</u> A. Sergi <u>Consulente:</u> M. Fortina <u>Dipendenti:</u> S. Fallani R. Maffei V. Sabatini
Governo clinico e reti collaborative	Dialisi	Registro Toscano Dialisi e Trapianti (RTDT)	Sperimentazione indicatori rilevabili da RTDT	Sospesa attività di collaborazione – Necessaria verifica obiettivi.	<u>Coordinatore OQ:</u> S. Rodella <u>Collaboratori:</u> V. Di Fabrizio

Area programmatica	TITOLO	Enti e/o soggetti coinvolti	Contenuti	Stato di avanzamento del progetto/attività	Risorse (umane)
Governo clinico e reti collaborative	Gestione del percorso ICTUS Rif.to normativo: Conferenza Stato-Regioni 2005	DGDS CSR Regione Emilia-Romagna Aziende Sanitarie (oltre 100 reparti clinici)	GdL regionale definizione di un set di indicatori di valutazione del grado di adesione alle LG Stesura Doc. ARS n. 33 e diffusione alle Aziende	Prosegue In attesa di verifica obiettivi con DGDS e CSR	<u>Coordinatore OQ:</u> S. Rodella <u>Collaboratori:</u> F. Collini <u>Personale in Convenzione:</u> A. Sergi
			Progetto SAPerE pubblicazione Doc. ARS n. 32 (SAPerE 1) indagine opinioni ed esperienze di pazienti e famiglie consultazione cartelle cliniche giornata di studio	Prosegue	
Governo clinico e reti collaborative	Gestione del percorso per le Gravi Cerebrol-esioni Acquisite	DGDS CSR Aziende Sanitarie Associazione ATRACTO	Monitoraggio dati ospedalieri indagine pilota in Terapia Intensiva Aggiornamento letteratura linee guida assistenziali e sistemi di monitoraggio Studio fattibilità survey regionale. due giornate di studio a supporto del PSR	Prosegue	<u>Coordinatore OQ:</u> S. Rodella <u>Collaboratori:</u> V. Di Fabrizio <u>Collaboratori medico:</u> C. Gaudiano
Governo clinico e reti collaborative	Dipartimento di Emergenza Urgenza	Aziende Sanitaria USL 10 Firenze	Modelli e strumenti di valutazione di qualità del sistema di Emergenza-Urgenza. Costruzione sistema di indicatori. Sperimentazione indicatori da flussi correnti	In corso	<u>Coordinatore OQ:</u> S. Rodella <u>Collaboratori:</u> L. Ganulati
Governo clinico e reti collaborative	Dipartimento Terapia INTensiva	Azienda Sanitaria USL 10 Firenze Istituto Mario Negri – Progetto Margherita	Modelli e strumenti di valutazione di qualità del Dip.to Terapia Intensiva. Organizzazione database comune SDO e Margherita (Studio nazionale GIVITI, coordinato da Istituto Mario Negri, Milano). Costruzione e sperimentazione sistema di indicatori	In corso	<u>Coordinatore OQ:</u> S. Rodella <u>Collaboratori:</u> S. Forni
Governo clinico e reti collaborative	Dipartimenti di Prevenzione	Azienda Sanitaria USL 10 Firenze DGDS Aziende Sanitarie	Modelli e strumenti di valutazione tecnico-professionale e gestionale per i Dip.ti di prevenzione.	Conclusa fase pilota Elaborato programma di lavoro 2008 per gruppo regionale indicatori. Pubblicato report su web In attesa di verifica DGDS	<u>Coordinatore OQ:</u> S. Rodella

Schede relative alle pubblicazioni-prodotti/seminari-convegni anno 2007

Pubblicazioni a stampa e su web (carattere internazionale, nazionale e regionale)	Titolo/argomento
“	<ol style="list-style-type: none"> 1. Prevenzione e trattamento delle <i>Infezioni correlate al Catetere Venoso Centrale</i>. Documento ARS N. 31 2. Prevenzione e trattamento delle <i>Infezioni correlate al Catetere Venoso Centrale</i>. CD-ROM con filmati, allegato al Documento ARS N. 31 3. <i>Il percorso di cura dell'Ictus</i> nelle parole dei pazienti e dei loro famigliari: uno studio qualitativo a Firenze” - Documento ARS N. 32 4. <i>Indicatori per la valutazione di adesione alle Linee Guida, 2007</i> - Documento ARS N. 34. 5. <i>La Cardiochirurgia in Toscana</i> – Dati di attività e di esito 1997-2005 - Gruppo di lavoro “Osservatorio Cardiochirurgia” - Documento ARS n. 35 6. A. Belardinelli, A. Marseglia, S. Rodella, L. Gnaulati “<i>Tracking implantable devices through software integration: the ‘event-type’ model</i>” - 6th Annual HCTM Conference – HOF – Scuola Superiore Sant’Anna – 3-5 Ottobre 2007, Pisa. 7. Messeri, M. Scollo Abeti, G. Guidi, M. Simonetti - <i>Conoscenze di medici ed infermieri sul dolore in ospedale</i>” -Toscana Medica Qualità e Professione, N. 8/07 8. Messeri, M. Scollo Abeti, G. Guidi, M. Simonetti, <i>Pain knowledge among doctors and nurses: A survey on 4912 healthcare providers in Region Tuscany</i>, Minerva Anestesiologica (<i>in press</i>) 9. <i>Indicatori di qualità in Chirurgia dell'anca</i>. Rapporto RIPO-T 2004-2006. Documento ARS n. 36 10. <i>Prevenzione e trattamento delle Ulcere da pressione: metodi di sorveglianza e proposte di intervento</i> - Documento ARS N. 38 (<i>in press</i>) 11. Rasero L., Fabbri C., M. Simonetti “<i>Sistema avanzato a cessione d'aria per la prevenzione e la terapia delle ulcere da pressione</i>”. Studio retrospettivo. GISI Giornale Italiano di Scienze infermieristiche Anno IV 7/2008

Seminari/Convegni organizzate da ARS (carattere internazionale, nazionale e regionale)
<ul style="list-style-type: none"> • 24 aprile 2007 <i>Il rischio infettivo in Terapia Intensiva</i>. In collaborazione con Istituto Mario Negri, Progetto Margherita, (Villa Fabbricotti, Firenze) • 31 gennaio 2007 ‘<i>Qualità nei Dipartimenti di prevenzione</i>’ Seminario <i>mid-term</i> (Fondazione Monte dei Paschi, Firenze) • 5 novembre 2007 <i>Progetto SAPerE Stroke Acuto Percorsi ed Esperienze Risultati preliminari dello studio SAPerE II</i> (Auditorium Consiglio Regionale, Firenze) • 8 novembre 2007 <i>L’assistenza in ospedale e sul territorio ai pazienti con Gravi Cerebrolesioni Acquisite</i> Conferenza di consenso 2000 e 2005: disseminazione dei contenuti e ipotesi per l’implementazione (Fondazione Monte dei Paschi, Firenze)

Seminari/Convegni organizzate da ARS (carattere internazionale, nazionale e regionale) RELAZIONI
<ul style="list-style-type: none"> • 23 marzo 2007 - <i>Registri regionali attivi o sperimentali a confronto – L’esperienza della Regione Toscana. Registro Nazionale degli interventi di protesi di anca: stato dell’arte e prospettive future</i> (S. Rodella, L. Gnaulati) – (Istituto Superiore di Sanità, Roma) • 27 marzo 2007 <i>Il miglioramento continuo della qualità nei dipartimenti della prevenzione “Il progetto della regione Toscana”</i> – Empoli, corso per tecnici di Prevenzione, Università di Firenze (S. Rodella) • 6 ottobre 2007. ‘<i>Il percorso assistenziale del paziente affetto da emorragia subaracnoidea – dal territorio al territorio</i>’ - “<i>Le dimensioni del problema</i>” (S. Rodella, V. Di Fabrizio) • 25-26 Ottobre 2007 <i>Congresso Regionale SIRN Tosco-Ligure-Piemontese</i> (Grosseto) – <i>Pratica clinica come ricerca: una prospettiva regionale</i> (S. Rodella)

Comunicazioni e poster

- *International Forum on Quality and Safety in Health Care 2007*. Barcellona 18-20 aprile 2007 Prevention and Treatment of Pressure Ulcers in Italy: Bridging the Gap between Evidence-Based Regional Guidelines and Practice through a Collaborative Network, a Quality Improvement Project in Tuscany. (S. Rodella, M. Simonetti, L. Rasero, C. Fabbri, F. Falciani, C. Brilli).
- Convegno internazionale “*Scienze sociali e salute nel XXI secolo: nuove tendenze vecchi dilemmi*”. Forlì 19-20 aprile 2007. Progetto SAPerE: Stroke Acuto Percorsi ed Esperienze. Il percorso di cura dell'ictus nelle parole dei pazienti e dei loro familiari. (F. Conti, G. Galletti, F. Ierardi, S. Tusini, S. Rodella)
- *6th International Conference on the Management of Healthcare & Medical Technology* Pisa (Scuola Superiore S. Anna, Pisa) – 3-5 ottobre 2007 (A. Belardinelli, A. Marseglia, S. Rodella, L. Gnaulati)
- *Strumenti per il monitoraggio della qualità dei servizi socio-sanitari: le Carte di Controllo*. AIES - Riunione Scientifica, Valutazione e Customer Satisfaction per la Qualità dei Servizi (Forni S.) - Università di Tor Vergata Roma, Facoltà di Economia – 12-13 aprile 2007
- *Stime di Incidenza per L'ictus acuto ottenute utilizzando i Sistemi Informativi Sanitari. L'esperienza di tre centri*. (Convegno di primavera dell'AIE). 17/05/2007 – 18/05/2007 (V. Tancioni, R. Tessari, F. Collini, L. Simonato)
- *Strategie e valutazione del record linkage dei flussi sanitari correnti Toscani. ARS Toscana*. (Convegno di primavera dell'AIE) 17/05/2007 – 18/05/2007 (S. Bartolacci, R. Capocchi, S. Arniani, V. Casotto, A. Barchielli, R. Gini, M. Falcone, F. Innocenti, S. Benocci, F. Collini, V. Di Fabrizio, M. Simonetti)
- *L'integrazione dell'indagine Istat “Aspetti della vita quotidiana”*. ARS Toscana. (Convegno di primavera dell'AIE) 17/05/2007 – 18/05/2007 (J. Pasquini, R. Gini, R. Berni, S. Benocci, S. Forni, F. Collini, F. Voller, E. Buiatti)
- *Prevenzione e trattamento delle infezioni correlate a Catetere Venoso Centrale e a Ventilazione Assistita in Terapia Intensiva*. (S. Rodella, S. Forni, M. Castagnoli, Gruppo Regionale “Rischio Infettivo in Terapia Intensiva, PL. Nicoletti, G. Bertolini) – Forum Risk Management Arezzo, Ottobre 2007
- *Il ruolo di una rete collaborativa regionale nell'implementazione di Linee Guida (LG) in Toscana* (S. Rodella, M. Simonetti, L. Rasero, C. Fabbri, F. Falciani, C. Brilli) - Forum Risk Management Arezzo, Ottobre 2007
- *Il progetto qualità nei Dipartimenti di Prevenzione*. Conferenza di Sanità Pubblica, SITI. Pisa, settembre 2007.